



UNIVERSIDADE FEDERAL DO ESPÍRITO SANTO  
CENTRO UNIVERSITÁRIO NORTE DO ESPÍRITO SANTO

**ANÁLISE DA POSSIBILIDADE E DAS CONDIÇÕES NECESSÁRIAS**  
**PARA A CRIAÇÃO DA UNIVERSIDADE FEDERAL POR**  
**DESMEMBRAMENTO EM SÃO MATEUS.**

São Mateus, 05 de outubro de 2021



UNIVERSIDADE FEDERAL DO ESPÍRITO SANTO  
CENTRO UNIVERSITÁRIO NORTE DO ESPÍRITO SANTO

## COMISSÃO ESPECIAL (1)

Membros da Comissão:

Katia Maria Moraes Eiras (Presidente)

William Gonçalves

Andréia Soprani dos Santos

Luis Fernando Tavares de Menezes

Pedro Felipe do Prado

Carlos Eduardo Mulinario Poloni

Mateus Felipe Eccel Nunes



UNIVERSIDADE FEDERAL DO ESPÍRITO SANTO  
CENTRO UNIVERSITÁRIO NORTE DO ESPÍRITO SANTO

## EMENDA

Como complementar a versão emitida em 05/10/2021, a COMISSÃO 1 apresenta esta nova versão e definitiva, em que o Quadro 2 do Anexo III contém a totalidade dos valores relativos à Infraestrutura/edificações (bens imóveis).

## ERRATA

Como complementar a versão emitida em 05/10/2021, a COMISSÃO 1 apresenta esta nova versão e definitiva, em foi excluído, por solicitação, nome de membro da Comissão.

São Mateus, 13/12/2021



UNIVERSIDADE FEDERAL DO ESPÍRITO SANTO  
CENTRO UNIVERSITÁRIO NORTE DO ESPÍRITO SANTO

## SUMÁRIO

APRESENTAÇÃO.....	1
1 BREVE RELATO HISTÓRICO.....	3
2 COMO FOI ORGANIZADO O ESTUDO.....	6
2.1. Coleta de dados internos do Ceunes.....	6
2.2. Coleta de dados externos e aspectos inerentes a criação da Universidade.....	6
2.3. Outras iniciativas propostas pela Comissão.....	7
3 CEUNES, COMO SE APRESENTA.....	7
3.1. Localização e abrangência.....	7
3.2. Estrutura física e administrativa.....	11
3.3. Cursos de Graduação e Departamentos.....	14
a) DCAB - Departamento de Ciências Agrárias e Biológicas - Eixo 1, prédio E.....	14
b) DCN - Departamento de Ciências Naturais - Eixo 3, prédio A.....	15
c) DCS - Departamento de Ciências da Saúde - Eixo 1, prédio E.....	15
d) DCE - Departamento de Computação e Eletrônica - Eixo 3, prédio G.....	16
e) DECH - Departamento de Educação e Ciências Humanas - Eixo 3, prédio G.....	16
f) DET - Departamento de Engenharias e Tecnologia - Eixo 3, prédio G.....	16
g) DMA - Departamento de Matemática Aplicada - Eixo 3, prédio A.....	17
3.4. Cursos de pós graduação, pesquisa e extensão.....	18
a) Programa de Pós-Graduação em Agricultura Tropical (PPGAT) e Programa de Pós-Graduação em Biodiversidade Tropical.....	19
b) Mestrado Profissional em Ensino de Biologia (PROFBIO).....	19
c) Mestrado Acadêmico em Ensino na Educação Básica (PPGEEB).....	20
d) Programa de Pós-Graduação em Energia (PPGEN).....	20
e) Mestrado Profissional em Gestão Pública do Programa de Pós-Graduação em Gestão Pública (PPGGP) do Centro de Ciências Jurídicas e Econômicas (CCJE).....	20
f) Programa de Pós-graduação Profissional Internacional - Eng/Tec/Rec Naturais (Mestrado/Doutorado), em aprovação.....	21



UNIVERSIDADE FEDERAL DO ESPÍRITO SANTO  
CENTRO UNIVERSITÁRIO NORTE DO ESPÍRITO SANTO

3.5. Secretaria Geral.....	21
3.6. Secretaria Única de Pós-graduação (Supgrad).....	22
3.7. Secretaria Única de Graduação (Sugrad).....	22
3.8. Diretoria de Suporte Administrativo - Setorial Norte (DSAN).....	23
3.9. Diretoria de Infraestrutura - Setorial Norte (DIN-SN).....	25
3.10. Biblioteca Setorial Norte.....	26
3.11. Restaurante Universitário do Ceunes.....	27
3.12. Fazenda Experimental.....	28
3.13. Herbário e Jardim Botânico.....	30
4 BOLSAS E ASSISTÊNCIAS ESTUDANTIS.....	30
4.1. Bolsas de IC.....	30
4.2. Assistência Estudantil.....	32
5 ASPECTOS INERENTES À CRIAÇÃO DA UNIVERSIDADE.....	33
5.1. O processo na Câmara Legislativa.....	33
5.2. Possibilidade de criação do curso de medicina.....	37
5.3. Aspecto PESSOAS: estimativa de aumento em número, cargos e custo.....	40
5.4. Aspecto ORÇAMENTO: Recursos orçamentários previstos e investimentos realizados....	45
5.5. Aspecto INVESTIMENTO: equipamentos, infraestrutura e edificações.....	48
6 OUTRAS RAZÕES PARA DESMEMBRAMENTO.....	49
7 UNIVERSIDADES RECENTEMENTE DESMEMBRADAS.....	50
8 CONSIDERAÇÕES FINAIS.....	55
9 REFERÊNCIAS.....	57
Anexo I - Proposta de ampliação de recursos humanos.....	58
Anexo II - Equipamentos, estruturas e edificações.....	64
Anexo III - Demandas de equipamentos, infraestrutura e edificações.....	70
Anexo IV - Respostas à enquete proposta.....	71



UNIVERSIDADE FEDERAL DO ESPÍRITO SANTO  
CENTRO UNIVERSITÁRIO NORTE DO ESPÍRITO SANTO

**LISTA DE QUADROS**

Quadro 1. Comparativo das microrregiões do Norte Capixaba	08
Quadro 2 : Ceunes em números	12
Quadro 3: Perfil geral dos departamentos de ensino do Ceunes	17
Quadro 4: Números por Curso de graduação	18
Quadro 5: Números por Cursos de pós-graduação	19
Quadro 6: Composição do quadro de servidores da DSAN	25
Quadro 7: Número de servidores e contratados na Fazenda	29
Quadro 8: Número de bolsas por área de concentração	31
Quadro 9: Número de bolsas por agência de fomento.	31
Quadro 10: Número de auxílios por modalidade.	32
Quadro 11: Recursos humanos previstos nas resoluções nº 43/2005 e nº 38/2007 do CUn/UFES	41
Quadro 12: Recursos humanos e cargos comissionados do Ceunes	42
Quadro 13: Distribuição atual dos TAEs no Ceunes	42
Quadro 14: Recursos humanos e cargos comissionados do Ceunes	44
Quadro 15: Projeções orçamentárias e investimentos (capital) realizados no Ceunes	47
Quadro 16: Universidades Federais de Catalão e de Jataí, criadas por desmembramento da Universidade Federal de Goiás	51
Quadro 17: Universidade Federal de Rondonópolis, criada por desmembramento da Universidade Federal de Mato Grosso.	52
Quadro 18: Universidade Federal do Delta do Parnaíba, criada por desmembramento da Universidade Federal do Piauí.	53
Quadro 19: Universidade Federal do Agreste de Pernambuco, criada por desmembramento da Universidade Federal Rural de Pernambuco	54



UNIVERSIDADE FEDERAL DO ESPÍRITO SANTO  
CENTRO UNIVERSITÁRIO NORTE DO ESPÍRITO SANTO

## APRESENTAÇÃO

Desde o primeiro vestibular realizado pela Universidade Federal do Espírito Santo (UFES) no Norte do Espírito Santo, há 30 anos, a região reconhece o Centro Universitário Norte do Espírito Santo (Ceunes) como uma opção de ensino público superior no Estado. O credenciamento do Ceunes como a segunda Universidade Federal do estado é um assunto recorrente desde a sua criação. O planejamento de elevação do Ceunes em Universidade Federal se fundamenta na visão de independência, de gestão própria, direta, personalizada, e eficiente com fins de melhor atender a região e à população.

Após o Deputado Federal Neucimar Fraga apresentar o Projeto de Lei nº 1.964/2021, que autoriza a criação da Universidade Federal de São Mateus (UFSM), o Conselho Departamental do Ceunes decidiu criar duas Comissões Especiais para realização de estudos e debates sobre o tema.

A Comissão Especial 1 ficou com a responsabilidade de realizar estudos que analisassem a possibilidade e as condições necessárias para a criação da Universidade Federal de São Mateus. Para tanto, a proposta de desenvolvimento dos trabalhos da referida Comissão, teve duas etapas que versaram quanto às coletas de dados internos e de dados externos ao Ceunes/UFES.

A comunidade acadêmica do Ceunes se interessou em participar do estudo, contribuindo diretamente com o fornecimento de dados dos setores: Secretaria Geral, Secretaria Única de Pós-graduação, Diretoria de Suporte Administrativo, Diretoria de Infraestrutura, Biblioteca, Restaurante, Fazenda, Herbário; e dos departamentos: de Ciências Naturais, de Engenharia e Tecnologia, de Computação e Eletrônica, de Ciências Agrárias e Biológicas e de Ciências da Saúde. Já as informações acerca da Secretaria Única de Graduação, do Departamento de Matemática e do Departamento de Educação e Ciências Humanas foram



UNIVERSIDADE FEDERAL DO ESPÍRITO SANTO  
CENTRO UNIVERSITÁRIO NORTE DO ESPÍRITO SANTO

obtidas em seus sítios eletrônicos ou relatórios anteriormente publicados no Ceunes.

Quanto à coleta de dados externos, esta contou com o empenho dos membros da Comissão na compilação de dados com base nas informações coletadas nos diversos órgãos da área pública. Adicionalmente, foi disponibilizado um formulário aos servidores, técnicos e docentes, para resposta voluntária à seguinte questão: "Quais atividades você realiza que dependem da UFES - Goiabeiras e o quê você considera que precisa para realizá-las de maneira independente?". As respostas obtidas foram compiladas e registradas no Anexo deste documento.





UNIVERSIDADE FEDERAL DO ESPÍRITO SANTO  
CENTRO UNIVERSITÁRIO NORTE DO ESPÍRITO SANTO

## 1 BREVE RELATO HISTÓRICO

A Ceunes (Coordenação Universitária Norte do Espírito Santo) foi fundada em abril de 1990 como unidade avançada da Universidade Federal do Espírito Santo (UFES) com o objetivo principal de formar professores para o ensino fundamental da região. Em janeiro de 1991, a UFES realizou nos municípios de São Mateus e Nova Venécia, o primeiro vestibular para 5 cursos superiores. O plano de interiorização teve seu início em 08 de março de 1991, em São Mateus, com aula inaugural para os primeiros 159 universitários. A Ceunes se transformou em Pólo Universitário de São Mateus (Polun), em 2000, até seu estabelecimento como Centro Universitário Norte do Espírito Santo, em 2005.

Em 1º de junho de 2005, o Senado Federal, através do **Projeto de Lei nº 5.353 de 2005**, de autoria do Senador Gerson Camata, aprovou projeto autorizativo ao Poder Executivo para a criação da Universidade Federal de São Mateus por desmembramento da Universidade Federal do Espírito Santo. Em seu Art. 4º, o Poder Executivo ficaria autorizado a transferir saldos orçamentários da Universidade Federal do Espírito Santo para a Universidade Federal de São Mateus, respeitadas as mesmas atividades, projetos e operações especiais, com respectivas categorias econômicas e grupos de despesas previstos na lei orçamentária. O projeto foi submetido às comissões de Trabalho, de Administração e Serviço Público; Educação e Cultura; Finanças e Tributação e, finalmente, Constituição e Justiça e de Cidadania.

Em 8 de novembro de 2005, cinco meses após a publicação do Projeto de Lei no Senado Federal, os Conselhos Universitário e de Ensino, Pesquisa e Extensão da UFES, aprovaram o **Plano de Expansão e Consolidação da Interiorização da UFES** (Resolução Nº 43/2005 CUn). O Plano de Expansão, no seu teor, buscava produzir uma resposta estruturada em bases permanentes para atender à crescente demanda das regiões, com: recursos financeiros claramente definidos; quadros de pessoal próprios; infraestrutura moderna e compatível; oferta diversificada; e substituição



UNIVERSIDADE FEDERAL DO ESPÍRITO SANTO  
CENTRO UNIVERSITÁRIO NORTE DO ESPÍRITO SANTO

do Pólo Universitário ou a Coordenação de Ensino pelo Centro Universitário Norte do Espírito Santo (Ceunes).

O lançamento do Programa de Apoio a Planos de Reestruturação e Expansão das Universidades Federais (REUNI) através do Decreto Nº 6.096, de 24 de abril de 2007, instigou a direção do Ceunes a criar a Comissão Especial de Reestruturação e Expansão responsável pela proposta de criação dos cursos de licenciatura nas áreas de Ciências Biológicas, Física, Matemática e Química, no período noturno. Além disso, a criação do Departamento de Educação, para suporte às licenciaturas, e o Programa de Pós-Graduação em Educação.

Mais a frente na história, em 2009, foi realizada uma **audiência pública** na cidade de São Mateus, com a presença de mais de cinco mil pessoas, entre elas, autoridades políticas de todo o Estado do Espírito Santo e Sul da Bahia, com representantes das entidades da sociedade civil organizada, estudantes, professores, servidores da UFES, igrejas católica e evangélica, além de moradores, com o escopo da criação da Universidade Federal da região.

Uma nova moção, em 28 de abril de 2011, partiu do Deputado Federal Dr. Jorge Silva, com a **INC 419/2011**, sugerindo a criação da Universidade Federal de São Mateus, por desmembramento da Universidade Federal do Espírito Santo, culminando com a decisão de arquivamento pela Câmara dos Deputados, em 28 de janeiro de 2015.

Em 2012, entidades políticas, sociais, religiosas e organizacionais, novamente se organizaram em um Comitê Central, denominado **Fórum Pró-Universidade Norte do Espírito Santo**. O documento produzido à época, resgata um movimento histórico. Numa concepção mais abrangente, o Fórum sugeriu o nome Universidade Federal do Norte Capixaba fazendo referência à Mesorregião dos Vales do Cricaré, Mucuri e Vale do Rio Doce.



UNIVERSIDADE FEDERAL DO ESPÍRITO SANTO  
CENTRO UNIVERSITÁRIO NORTE DO ESPÍRITO SANTO

Em 2013, partiu do deputado Dr Jorge Silva, uma indicação ao MEC sobre a criação de um curso de medicina no Ceunes, no âmbito do Programa Federal Mais Médicos.

Em 26 de maio do corrente ano (2021), o Deputado Federal Neucimar Fraga, apresentou os **Projetos de Lei 1963/2021 e 1964/2021** que autorizam, respectivamente, a criação da Universidade Federal de Alegre (UFA) e a criação da Universidade Federal de São Mateus (UFSM). Ambos projetos, aguardando, até a presente data, a designação do (a) relator (a) na Comissão de Trabalho, de Administração e Serviço Público.

Em sessão ordinária de 21 de junho de 2021, o Conselho Departamental do Ceunes, sob a presidência do Diretor Luiz Antonio Favero Filho, decidiu pela criação de duas Comissões Especiais, compostas por membros representantes docentes, técnicos administrativos e discentes do Ceunes, com fins de realizar estudos que analisem a possibilidade e as condições necessárias para a criação da Universidade Federal de São Mateus (“Comissão 1”) e organização de debates virtuais (“Comissão 2”). Após amplo convite à comunidade universitária para indicação de membros, foram publicadas as Portarias Ceunes nº 22 e 23 em 5 de julho de 2021, estabelecendo as referidas comissões.



UNIVERSIDADE FEDERAL DO ESPÍRITO SANTO  
CENTRO UNIVERSITÁRIO NORTE DO ESPÍRITO SANTO

## **2 COMO FOI ORGANIZADO O ESTUDO**

A Comissão Especial 1, teve por responsabilidade a realização de estudos que analisassem a possibilidade e as condições necessárias para a criação da Universidade Federal de São Mateus. Para tanto, a proposta de desenvolvimento do estudo contou com duas etapas, que versaram quanto às coletas de dados internos e de dados externos ao Ceunes/UFES.

### **2.1. Coleta de dados internos do Ceunes.**

Esta etapa consistiu em coletar os dados internos relativos aos Departamentos, Secretarias, Fazenda, Herbário, Biblioteca, Restaurante Universitário, Diretoria de Infraestrutura, Diretoria de Suporte Administrativo, Pós-graduação e Pesquisa e Extensão.

Outros dados, de grande importância e que também foram considerados, dizem respeito às bolsas estudantis, estágios e a Assistência Estudantil, nas diversas modalidades em que é apresentada.

### **2.2. Coleta de dados externos e aspectos inerentes a criação da Universidade.**

Esta segunda etapa contou com a expertise e empenho dos membros da Comissão na projeção de cenários com base nas informações coletadas nos diversos órgãos públicos federais das esferas legislativa e executiva Federal. Com isso, foram definidas as frentes de trabalho, a saber:

- Informações sobre o processo de aprovação dos Projetos de Lei nas diferentes Comissões da Câmara Legislativa Federal, partindo da Comissão de Trabalho, de Administração e Serviço Público.
- As necessidades da criação de um curso de medicina no Ceunes em São Mateus.
- Previsão de aumento no número de servidores e de cargos e o respectivo aumento no custo relativo ao pessoal. Um comparativo previsto na Expansão e o atual, com base no organograma UFES.



UNIVERSIDADE FEDERAL DO ESPÍRITO SANTO  
CENTRO UNIVERSITÁRIO NORTE DO ESPÍRITO SANTO

### **2.3. Outras iniciativas propostas pela Comissão.**

- Formulário disponibilizado aos servidores, técnicos e docentes, para resposta voluntária à seguinte questão: “Quais atividades você realiza que dependem da UFES - Goiabeiras e o quê você considera que precisa para realizá-las de maneira independente?” (Respostas disponíveis no Anexo IV)

## **3 CEUNES, COMO SE APRESENTA**

### **3.1. Localização e abrangência.**

A região norte do Estado do ES tem aproximadamente 470.000 habitantes distribuídos em área pouco maior que 14,3 mil km<sup>2</sup>; segundo dados do Instituto Brasileiro de Geografia e Estatística (IBGE 2021). Apesar de constituir 31,11% do território e 11,47% da população capixaba, a região representa pouco mais que 5% do Produto Interno Bruto (PIB) do ES segundo o Instituto Jonas do Santos Neves (IJSN 2021). Sendo portanto, regiões prioritárias para o desenvolvimento sustentável do estado.

A lei estadual 11.174 de 25/09/2020 divide o Estado do Espírito Santo em dez regiões de planejamento. O que chamamos de região norte capixaba, compreende em regiões Nordeste e Noroeste. As 10 microrregiões do Estado do Espírito Santo são: Metropolitana; Central Serrana; Sudoeste Serrana; Litoral Sul; Central Sul; Caparaó; Rio Doce; Centro-Oeste; Nordeste, Noroeste.

A microrregião Nordeste é composta por nove municípios, a saber: Mucurici, Montanha, Ponto Belo, Pedro Canário, Pinheiros, Boa Esperança, Conceição da Barra, São Mateus e Jaguaré. A região ocupa 17,40% do território estadual e apresenta uma população estimada em 289.128 habitantes (IBGE, 2018), o que representa 7,28% da população total do estado. O município de São Mateus destaca-se no contexto da microrregião, configurando-se como uma área de influência pelo fornecimento de bens e serviços, especialmente na área da educação, por



UNIVERSIDADE FEDERAL DO ESPÍRITO SANTO  
CENTRO UNIVERSITÁRIO NORTE DO ESPÍRITO SANTO

possuir *campus* da Universidade Federal do Espírito Santo (UFES) e o Instituto Federal do Espírito Santo (IFES). A microrregião Noroeste é composta por sete municípios, a saber: Nova Venécia, Vila Pavão, Ecoporanga, Água Doce do Norte, Barra de São Francisco, Mantenópolis e Águia Branca. A região ocupa 22,61% do território estadual e apresenta uma população estimada em 162.258 habitantes (IBGE, 2018), o que corresponde a 4,08% da população total do estado.

Quadro 1. Comparativo das microrregiões do Norte Capixaba

	Nordeste	Noroeste
Municípios	9	7
Área (km <sup>2</sup> )	8.018,61	6.352,27
População (hab) (IBGE, 2018)	289.128	162.258
Composição do PIB setorial (ES, 2013)	36,6% (agropecuário) 14,2% (industrial) 23,9% (administração pública) 25,3% (comércio e serviços)	22,1% (agropecuário) 20,6% (industrial) 28,6% (administração pública) 28,8% (comércio e serviços)

A regionalização federal do Espírito Santo e de sua região norte, com vistas à sua estrutura produtiva, foi apresentada pelo Banco do Nordeste, em 2017, em que considerou a região norte do Espírito Santo mais abrangente e constituída de 28 municípios, totalizando um território de 24.368 km<sup>2</sup>, que corresponde a 53% da área do estado (Figura 1). A regionalização seguiu os critérios estabelecidos pelo Instituto Brasileiro de Geografia e Estatística (IBGE), de acordo com o processo de transformação do espaço nacional e da estrutura produtiva, que fez com que esta parte do estado ficasse dividida em 2 mesorregiões: Litoral Norte Espírito-santense e Noroeste Espírito-santense e 6 microrregiões geográficas:

Linhares, Montanha, São Mateus, Barra de São Francisco, Colatina, Nova Venécia. As duas maiores mesorregiões do norte capixaba são a do Norte de Minas e Jequitinhonha, a primeira com 7 microrregiões e 88 municípios, com 128.389 km<sup>2</sup> (61% da região Norte de Minas) e a segunda, com 5 microrregiões e 49 municípios, com 49 mil km<sup>2</sup> (23%).



Figura 1 Região Norte do Espírito Santo na visão do Banco do Nordeste responsável pelo financiamento do seu desenvolvimento regional.

O documento *Espírito Santo 2030, planejamento estratégico do estado do Espírito Santo* de 2013 destaca que, os anseios para desenvolvimento regional Nordeste é originar negócios a partir da influência sobre a região sul da Bahia e o leste de Minas Gerais; adensar as cadeias produtivas existentes, como petróleo e gás, cana-de-açúcar, silvicultura e fruticultura; desenvolver fontes renováveis de energia, explorando novas atividades econômicas (sal gema, energia eólica, bagaço de cana); ampliar a base logística nos modais aeroportuário, portuário e rodoviário; atrair e

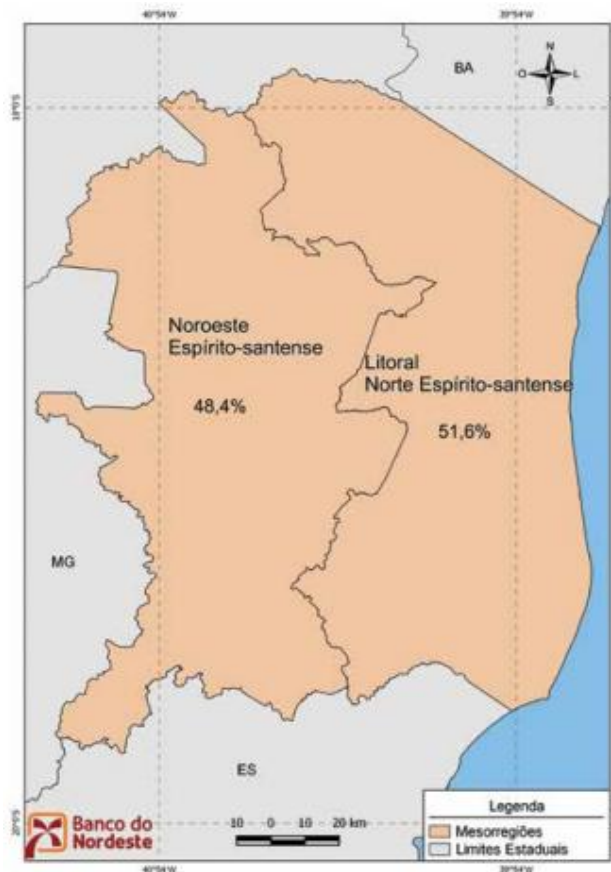

UNIVERSIDADE FEDERAL DO ESPÍRITO SANTO  
CENTRO UNIVERSITÁRIO NORTE DO ESPÍRITO SANTO

estimular a instalação de empresas para apoio às atividades de exploração e produção do setor de petróleo e gás; fortalecer a centralidade da educação técnica e superior em São Mateus. Já para o desenvolvimento regional Noroeste é ter na silvicultura alternativa de atividade econômica e de reflorestamento; agregar valor na cadeia de granito, externalidades e escalas, apropriando-se da maior diversidade de rochas ornamentais do país; diversificar a produção rural com agregação de valor (café, fruticultura, integração pecuária e outras culturas); potencializar a produção de biocombustível; promover ações de desenvolvimento regional em conjunto com Minas Gerais (serviços especializados e comércio); fortalecer as instituições de ensino técnico e superior relacionadas às atividades econômicas locais.

Portanto, o Ceunes vem atendendo a uma área potencial de setenta e cinco municípios pertencentes ao norte do Espírito Santo, sul da Bahia e nordeste de Minas Gerais, oferecendo educação superior pública de qualidade a uma população de dois milhões de habitantes (Figura 2). A abrangência das atividades e programas de ensino, pesquisa e extensão do Ceunes engloba as tais microrregiões Noroeste e Nordeste do ES.

O Ceunes está em posição de destaque devido sua contribuição em ações coletivas que atendam às populações dos municípios ao seu entorno. Muitas dessas ações estão vinculadas à melhoria da qualidade de vida da população, além do seu propósito maior que é oferecer ensino superior de qualidade e gratuito.





Figura 2 Faixa populacional favorecida pelo Ceunes.

### 3.2. Estrutura física e administrativa

O Ceunes, localizado no Km 60 da BR 101, ocupa uma área de 532.400 m<sup>2</sup> e área construída de 86.000 m<sup>2</sup>. Ainda possui uma Fazenda Experimental, em área contígua ao *campus*, de 196 ha. Geograficamente, o Ceunes está dividido em quatro Eixos.

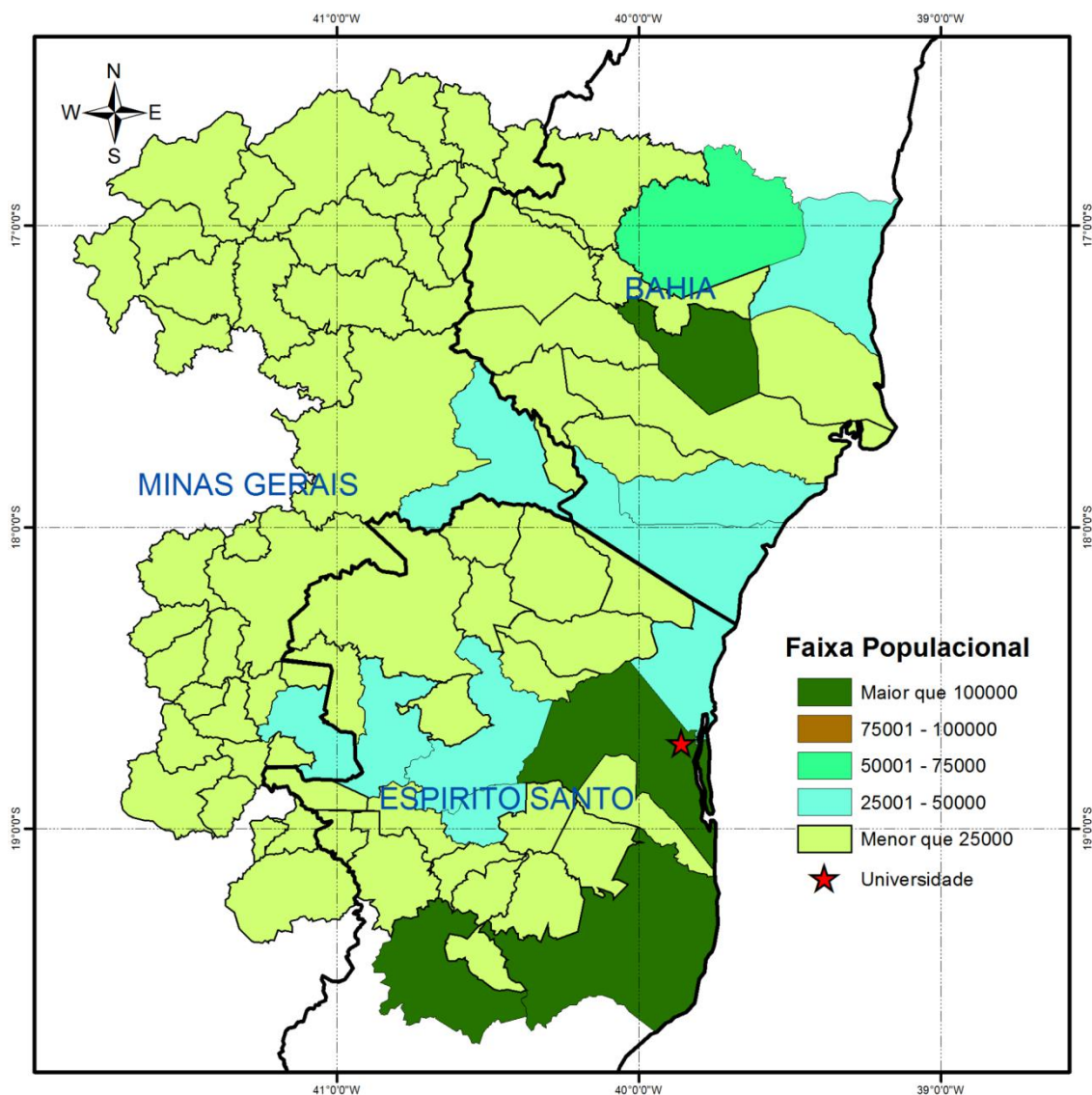

UNIVERSIDADE FEDERAL DO ESPÍRITO SANTO  
CENTRO UNIVERSITÁRIO NORTE DO ESPÍRITO SANTO

O Centro possui 48 salas de aula, 6 auditórios, 71 salas de professores, 39 salas administrativas, 115 laboratórios didáticos, 5 laboratórios de informática, 2 bibliotecas, 1 ginásio poliesportivo, 1 restaurante universitário, 1 fazenda experimental.

São 17 cursos de graduação, a saber: Ciências Biológicas, Educação do Campo - Ciências Naturais, Educação do Campo - Ciências Naturais, Física, Química, Matemática, Matemática Industrial, Pedagogia, Agronomia, Ciências Biológicas, Ciência da Computação, Enfermagem, Engenharia de Computação, Engenharia de Petróleo, Engenharia de Produção, Engenharia Química e Farmácia. Além disso, o Ceunes possui 05 Programas de Mestrado: Agricultura Tropical, Biodiversidade Tropical, Energia e Ensino na Educação Básica e Especialização em Ensino na Educação Básica. O Quadro 2, apresenta maiores detalhes do quantitativo de servidores e alunos do Ceunes no exercício de 2020.

Quadro 2 : Ceunes em números

Servidores docentes	204
Servidores técnico-administrativos	109
Matrículas ativas de estudantes na graduação	3.574
Alunos assistidos com bolsa auxílio	1.545
Cursos de graduação	17
Cursos de pós-graduação	5 (mestrado)
Matrículas ativas de estudantes na pós-graduação	155
Matrículas aluno especial na pós-graduação	24
Mestres formados	532

Fonte: <https://Ceunes.UFES.br/Ceunes-em-numeros> e Relatório de Gestão 2020.

A seguir, nas Figuras 3 e 4, está apresentada a estrutura organizacional do Ceunes em conformidade com a Resolução Nº 22/2019 do CUn/Ufes.

Na Figura 3 verifica-se que a Direção do Centro; Secretarias: Geral, Única de Graduação e Única de Pós-Graduação; Coordenação da Fazenda

Experimental; Colegiados dos Cursos de Graduação e de Pós-Graduação e os Departamentos são vinculados ao Ceunes.



Figura 3 Organograma do Ceunes, segundo Resolução 22/2019 do CUn

Fonte: [https://ceunes.UFES.br/sites/ceunes.UFES.br/files/field/anexo/organograma\\_ceunes\\_atualizado.pdf](https://ceunes.UFES.br/sites/ceunes.UFES.br/files/field/anexo/organograma_ceunes_atualizado.pdf)

As áreas administrativas estão apresentadas na Figura 4, a seguir. A Diretoria de Suporte Administrativo, com as divisões: Contabilidade e Finanças, Tecnologia da Informação, Recursos Materiais e Atenção à Saúde e à Assistência Social; a Superintendência de Infraestrutura Setorial Norte isto é a Diretoria de Infraestrutura; o Restaurante Universitário e a Seção de Biblioteca Setorial Norte; atendem ao Ceunes, no entanto, estão vinculados numa gestão própria da UFES-Goiabeiras.

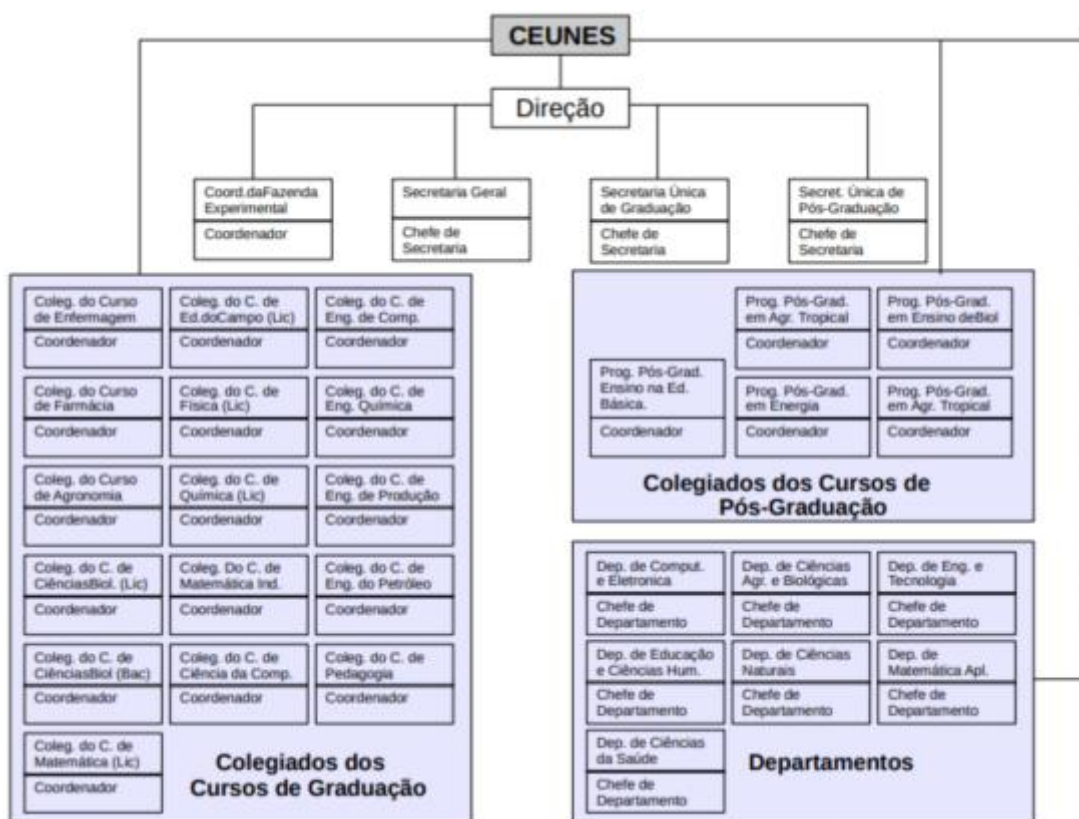

Figura 4 Organograma do Ceunes, segundo Resolução 22/2019 do CUn

Fonte: [https://ceunes.UFES.br/sites/ceunes.UFES.br/files/field/anexo/organograma\\_ceunes\\_atualizado.pdf](https://ceunes.UFES.br/sites/ceunes.UFES.br/files/field/anexo/organograma_ceunes_atualizado.pdf)

### 3.3. Cursos de Graduação e Departamentos

Os cursos de graduação têm docentes e laboratórios distribuídos nos sete Departamentos do Centro, localizados geograficamente nos Eixos 1 e 3. Os Departamentos compreendem disciplinas afins e congregam os docentes e técnicos para objetivos comuns de ensino, pesquisa e extensão.

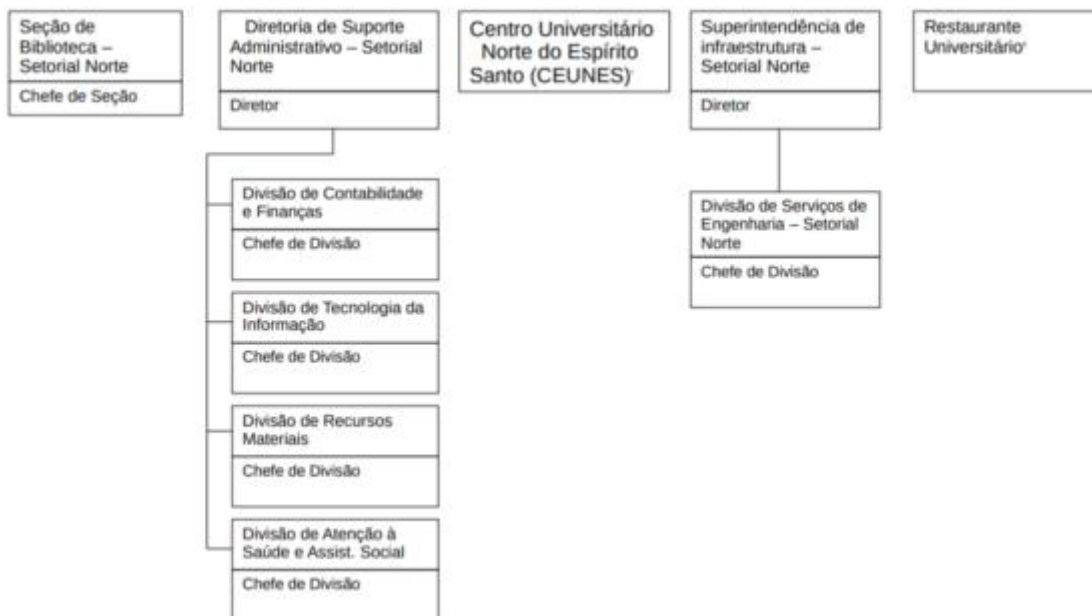
#### a) DCAB - Departamento de Ciências Agrárias e Biológicas - Eixo 1, prédio E.

O DCAB congrega 33 docentes e 6 servidores de nível técnico, sendo 5 laboratoristas e 1 assistente administrativo. Os docentes ministram principalmente as disciplinas dos cursos de Agronomia, nível bacharelado, e Ciências Biológicas, nível bacharelado e nível licenciatura. O departamento possui 1 sala da secretaria, 1 sala de chefia e 10 salas de



UNIVERSIDADE FEDERAL DO ESPÍRITO SANTO  
CENTRO UNIVERSITÁRIO NORTE DO ESPÍRITO SANTO

professores compartilhadas. São 14 os laboratórios de ensino vinculados ao DCAB: (1) Solos (Física do Solo); 2) Biologia Celular e Genética; (3) Fitopatologia; (4) Fisiologia Vegetal e Nutrição Mineral de Plantas; (5) Bioexperimentação; (6) Topografia; (7) Sementes e Mudanças; (8) Nutrição e Alimentação Animal; (9) Botânica; (10) Ecologia; (11) Zoologia de Vertebrados; (12) Zoologia de Invertebrados; (13) Ecologia do Ecossistema Manguezal (EcoMangue) e (14) Microscopia (compartilhado com o DCS).

b) DCN - Departamento de Ciências Naturais - Eixo 3, prédio A

O DCN congrega 34 docentes, com título em doutorado, e 3 servidores de nível técnico, sendo 1 assistente administrativo e 2 laboratoristas. Os docentes ministram principalmente, disciplinas nos cursos de Física e Química, nível licenciatura, de Engenharia do Petróleo, nível bacharelado. O departamento possui uma sala da secretaria e salas de professores compartilhadas. No total são 7 laboratórios de ensino vinculados ao DCN: (1) Eletromagnetismo, Ótica e Física Moderna; (2) Mecânica/Termodinâmica; (3) Instrumentação para o Ensino de Física; (4) Geologia; (5) Química Geral e Inorgânica; (6) Química Orgânica e Físico-química e (7) Química Analítica.

c) DCS - Departamento de Ciências da Saúde - Eixo 1, prédio E

O DCS congrega 33 docentes e 8 servidores nível técnico, sendo 1 assistente administrativo, 6 laboratoristas e 1 técnico farmacêutico. Os docentes ministram principalmente as disciplinas dos cursos de Enfermagem e de Farmácia, nível superior bacharelado. O departamento possui 1 sala da secretaria, 1 sala de chefia e 10 salas de professores compartilhadas. São 14 os Laboratórios de ensino: (1) Análises Clínicas; (2) Fisiologia e Farmacologia; (3) Parasitologia e Hematologia; (4) Tecnologia de Alimentos; 5) Controle de Qualidade de Medicamentos; (6) Microbiologia; (7) Bioquímica; (8) Práticas de Enfermagem; 9) Microscopia; 10) Farmacognosia; (11) Farmacotécnica; (12) Anatomia; (13) Práticas Interdisciplinares em Saúde e (14) Informática.



UNIVERSIDADE FEDERAL DO ESPÍRITO SANTO  
CENTRO UNIVERSITÁRIO NORTE DO ESPÍRITO SANTO

d) DCE - Departamento de Computação e Eletrônica - Eixo 3, prédio G

O DCE congrega os 21 docentes, com título doutorado, e 4 servidores de nível técnico, sendo 1 assistente administrativo e 3 técnicos em laboratório. Os docentes ministram, principalmente, disciplinas nos cursos de Engenharia da Computação e Ciência da Computação, ambos de nível superior bacharelado. O departamento também possui 1 sala da secretaria e salas de professores, todas compartilhadas com outros cursos. São 4 Laboratórios de ensino: (1) Computação; (2) Eletrônica; (3) Práticas Digitais e (4) Redes de Computadores.

e) DECH - Departamento de Educação e Ciências Humanas - Eixo 3, prédio G

O DECH congrega 27 docentes que ministram disciplinas em todos os cursos do Centro que têm habilitação licenciatura, principalmente em Educação do Campo (habilitação em Ciências Humanas e Sociais e em Ciências Naturais) e Pedagogia. Ao departamento encontram-se vinculados 5 servidores de nível técnico, sendo 2 tradutores e intérpretes de língua de sinais, 1 administrador e 2 assistentes em administração.

f) DET - Departamento de Engenharias e Tecnologia - Eixo 3, prédio G

O DET congrega 27 docentes, com título em Doutorado, que ministram, principalmente, disciplinas nos cursos de Engenharia de Produção, Engenharia do Petróleo e Engenharia Química, todos de nível superior bacharelado. São 3 servidores nível técnico, sendo 2 técnicos em laboratório e 1 assistente administrativo. São 17 Laboratórios de ensino: (1) Análise e Apoio, (2) Escoamento em Meios Porosos, (3) Fluidos de Perfuração e Completação, (4) Simulação Numérica, (5) Engenharia do Produto, (6) Engenharia do Trabalho, (7) Gestão da Produção, (8) Instalações Industriais e Automação, (9) Pesquisa Operacional, Logística e Transportes, (10) Engenharia da Qualidade, (11) Laboratório de Engenharia Organizacional, (12) Fenômenos de Transporte, (13) Instrumentação e Controle de Processos Químicos, (14) Operações



UNIVERSIDADE FEDERAL DO ESPÍRITO SANTO  
CENTRO UNIVERSITÁRIO NORTE DO ESPÍRITO SANTO

Unitárias, (15) Processos Biotecnológicos, (16) Reatores Químicos e Termodinâmica e (17) Laboratório de Informática.

g) DMA - Departamento de Matemática Aplicada - Eixo 3, prédio A

O DMA congrega 26 docentes, com título em Doutorado, que ministram disciplinas, principalmente nos cursos de Matemática Industrial, nível superior bacharelado, e Matemática, nível superior licenciatura. São 2 servidores nível técnico, sendo 1 técnico em laboratório e 1 assistente administrativo. Apenas 1 laboratório de ensino pertence ao DMA: Matemática Computacional.

O Quadro 3 mostra o total atual de servidores docentes e técnicos por Departamento bem como o número de laboratórios, quer sejam de ensino ou não, e o número de cursos de bacharelado ou licenciatura. Tais cursos estão aqui agrupados junto aos Departamentos devido à proximidade técnico-científica que atuam nas áreas de ensino, pesquisa e extensão. Tais dados, assim agrupados, viabilizam a compreensão do potencial em ensino, pesquisa e extensão que o Ceunes oferece para a comunidade.

Quadro 3: Perfil geral dos departamentos de ensino do Ceunes\*\*.

	Docentes	Técnicos	Laboratórios	Bacharelado	Licenciatura
DCAB	33	6	14	2	1
DCN	34	3	7	-	2
DCS	33 (*)	8	14	2	-
DCE	21	4	4	2	-
DECH	27	5	-	1	2
DET	27	3	17	3	-
DMA	27	2	1	1	1
Total	201	31	57	10	6

\*2 vagas deslocadas, para UFRJ e para DCBIO/CCHN/Ufes.

\*\* dados informados pela Chefia de Departamento e/ou coletadas nos Sites oficial do Departamento, em 2021, quando não informado pela Chefia.



UNIVERSIDADE FEDERAL DO ESPÍRITO SANTO  
CENTRO UNIVERSITÁRIO NORTE DO ESPÍRITO SANTO

Adicionalmente, o Quadro 4 a seguir, apresenta o número de alunos ativos, formados e vagas anuais ofertadas para ingresso nos diferentes cursos de graduação do Ceunes. Atualmente, primeiro período letivo de 2021, tem-se 3612 alunos ativos e 1780 alunos egressos formados desde a criação do centro. Na média são 50 vagas ofertadas por Curso de graduação, bacharelado ou licenciatura.

Quadro 4: Número por Curso de Graduação (Total de discentes ativos e formados desde a criação do Cursos e número de vagas anuais disponíveis)

Curso	Ativos em 2021	Formados	Vagas anuais*
Bacharelado			
Agronomia	259	174	50
Ciências Biológicas	244	226	50
Farmácia	238	158	50
Enfermagem	248	147	50
Engenharia de Computação	253	79	50
Ciência da Computação	230	17	50
Engenharia Química	277	252	50
Engenharia de Petróleo	181	213	50
Engenharia de Produção	238	207	50
Matemática Industrial	163	15	50
Pedagogia	272	29	50
Licenciatura			
Ciências Biológicas	205	111	50
Educação no Campo - Ciências Naturais	151	18	40
Educação no Campo - Ciências Humanas e Sociais	206	33	40
Física	149	26	50
Matemática	136	37	50
Química	162	38	50
<b>Total</b>	<b>3612</b>	<b>1780</b>	<b>830</b>

Fonte: Relatórios do SIE (acesso em 11/08/2021)

\*Com base no Termo de Adesão MEC ou edital da última edição SISU ou PS de cada curso (disponível em [sisu.UFES.br](https://sisu.UFES.br) e [ps.UFES.br](https://ps.UFES.br)).

### 3.4. Cursos de pós graduação, pesquisa e extensão

O Ceunes possui atualmente 5 Programas de pós-graduação em nível de mestrado. Desde a criação dos mesmos, a média anual é 77 novos alunos





UNIVERSIDADE FEDERAL DO ESPÍRITO SANTO  
CENTRO UNIVERSITÁRIO NORTE DO ESPÍRITO SANTO

ingressos e, no total, 461 alunos egressos formados nos cursos de pós-graduação. O Quadro 5, explicita tais números, por Programa.

Quadro 5: Número por cursos de pós-graduação (ingressos por ano e total de egressos)

Programas	PPGAT	PROFBIO	PPGEEB	PPGEN
Ano da implantação	2010	2017	2014	2011
Ingressos/ano	20	15	30	12
Egressos formados	134	30	179	118

a) Programa de Pós-Graduação em Agricultura Tropical (PPGAT) e Programa de Pós-Graduação em Biodiversidade Tropical

Um dos pilares do projeto político pedagógico do PPGAT é a inserção econômica e social resultado dos programas de melhoramento de diferentes culturas com fins de benefícios da sociedade, para o agronegócio e para a agricultura familiar.

Os projetos de pesquisa vão do registro ao uso das cultivares de *Coffea canephora* indicados para regiões norte do ES e sul da BA; fruticultura, em ambiente tropical, com vistas à produtividade, adaptação climática e resistência às pragas e às doenças e ao estresse hídrico; e, sobre a pimenta-do reino. Os projetos de extensão abrangem a divulgação das cultivares e dos resultados das pesquisas, além da transferência de tecnologia. Contemplam dias de campo, palestras e exposições em parcerias públicas e/ou privadas.

Os Programas PPGBT e PPGAT contam com 13 Laboratórios de ensino e pesquisa estruturados no edifício próprio, no Eixo 04.

b) Mestrado Profissional em Ensino de Biologia (PROFBIO)

O Profbio é um programa de mestrado profissional em rede nacional que tem como área de atuação o ensino de biologia e como público discente os professores de ensino médio da rede pública. Assim, por envolver a



UNIVERSIDADE FEDERAL DO ESPÍRITO SANTO  
CENTRO UNIVERSITÁRIO NORTE DO ESPÍRITO SANTO

formação continuada de docentes da Educação Básica, gera a melhoria da qualidade do ensino médio público e conseqüentemente contribui para a qualidade do aluno ingresso à universidade, o programa tem forte impacto regional e alta procura.

c) Mestrado Acadêmico em Ensino na Educação Básica (PPGEEB)

O impacto do PPGEEB regionalmente é a capacitação de professores da educação básica, fortalecimento de pesquisas sobre o ensino articuladas com as questões sociais, econômicas e culturais regionais, capacitação para profissionais que atuam em órgãos da gestão educacional, capacitação de professores que atuam em cursos superiores.

d) Programa de Pós-Graduação em Energia (PPGEN)

O PPGEN é o quarto programa interdisciplinar do Estado e o único do Brasil que apresenta uma proposta interdisciplinar na área de concentração Engenharia/Tecnologia/Gestão, tendo como foco principal o tema energia. O programa tem papel importante para a região no tocante ao desenvolvimento da produção de petróleo, gás natural, etanol e na instalação de outras plantas industriais de intensa utilização de energia. Tendo como público-alvo bacharéis ou concluintes em Engenharias, Ciências da Computação, Física, Química, Matemática e áreas afins.

A sinergia do programa com os cursos de graduação do Ceunes possibilita que os discentes de graduação participem de projetos de pesquisa integradores gerando produção científica com a convergência em diversas áreas de conhecimento vinculadas ao programa. Tal prática vem estimulando o ingresso de alunos formados no Ceunes no PPGEN, com fins de obtenção do título de mestrado.

e) Mestrado Profissional em Gestão Pública do Programa de Pós-Graduação em Gestão Pública (PPGGP) do Centro de Ciências Jurídicas e Econômicas (CCJE)



UNIVERSIDADE FEDERAL DO ESPÍRITO SANTO  
CENTRO UNIVERSITÁRIO NORTE DO ESPÍRITO SANTO

- f) Programa de Pós-graduação Profissional Internacional - Eng/Tec/Rec Naturais (Mestrado/Doutorado), em aprovação.

### **3.5. Secretaria Geral**

A Secretaria Geral (SG) é composta por 06 servidores, dos quais 5 são Assistentes em Administração e 01 é Secretário (a) Executivo, o setor estar localizado no prédio da Administração Central, Eixo 2, do *campus* São Mateus.

Diversas são as atribuições da SG, dentre elas pode-se citar: convocar e secretariar as sessões do Conselho Departamental do Centro e da Câmara Local de Graduação, elaborar e dar publicidade aos seus atos; planejar, coordenar e executar as atividades administrativas inerentes; tais como controlar a agenda, assuntos e documentos relativos à Diretoria e despachar e subsidiar o processo de tomada de decisão.

Além disso, é também atribuição o arquivamento e o desarquivamento, no Lepisma, manter a atualização do site do Ceunes, receber documentos externos, emitir documentos oficiais; aprovação das diárias; intermediação, articulação e comunicação entre os setores do Centro; acompanhamento do DOU e divulgação; acompanhamento da caixa de e-mail institucional.

Orientações diversas relacionadas a gestão de pessoas no Ceunes; tais como controle de remoções e redistribuições do *campus*; conferências de documentos de posse; realização de posses e exercícios dos novos servidores com data previamente agendada; alteração de dados junto ao SIAPE, referente a e-mail, endereço, dentre outros e desbloqueio de usuários no Sistema Sigepe; orientações quanto ao uso do Sistema de Registro de Ponto; recadastramento de aposentados e pensionistas; cadastro de digitais dos novos servidores no Srep.



UNIVERSIDADE FEDERAL DO ESPÍRITO SANTO  
CENTRO UNIVERSITÁRIO NORTE DO ESPÍRITO SANTO

Compete ainda a secretaria as atividades de Protocolo, de comunicação, interna e externa do Centro, receber, registrar, distribuir e expedir a correspondência e processos e demais documentos endereçados aos vários órgãos do Centro, bem como orientar e atender os pedidos de informações do público.

### **3.6. Secretaria Única de Pós-graduação (Supgrad)**

A Secretaria Única de Pós-Graduação (Supgrad) é composta por 04 servidores, todos Assistentes em Administração, o setor está localizado no prédio administrativo da Pós-Graduação, no Eixo 4 do *campus* de São Mateus, e possui dois anfiteatros, uma sala principal e outras auxiliares para reuniões.

Dentre as atribuições da Supgrad, listam-se: secretariar reuniões dos colegiados e os coordenadores dos programas; autuar processos de diplomas; autuar processos de bolsas; preparar documentação necessária para defesas das dissertações; gerenciar a página do setor no site; responder às demandas dos discentes e docentes no email da secretaria; operar os sistemas Asten; SAPPG; Lepisma e Sucupira.

### **3.7. Secretaria Única de Graduação (Sugrad)**

A Secretaria Única de Graduação (Sugrad) é composta por 08 servidores, todos Assistentes em Administração, o setor divide prédio administrativo com a Dasas e com as coordenações dos cursos de graduação, está localizado no Eixo 2, do *campus* São Mateus.

A Sugrad é a unidade organizacional responsável pela intermediação dos procedimentos de registro e controle acadêmico dos estudantes do Centro Universitário Norte do Espírito Santo (CEUNES) junto à Pró-Reitoria de Graduação (Prograd) da Universidade Federal do Espírito Santo (UFES). Oferece ainda suporte técnico-administrativo aos dezesseis Colegiados de



UNIVERSIDADE FEDERAL DO ESPÍRITO SANTO  
CENTRO UNIVERSITÁRIO NORTE DO ESPÍRITO SANTO

Curso, aos Núcleos Docentes Estruturantes (NDE) e à Direção do Centro. A Sugrad funciona como principal elo entre os discentes, docentes, Prograd e outros setores da Universidade.

Diversas são as competências da Sugrad e, de forma muito resumida, podem ser citados: o suporte acadêmico, nos mais variados assuntos, aos alunos ingressantes, graduandos, em situação de trancamento ou desligamento e também egressos; aos docentes; aos visitantes; secretariar reuniões, publicar e acompanhar atas; realizar registro no SIE; protocolização de documentos, dentre outros.

### **3.8. Diretoria de Suporte Administrativo - Setorial Norte (DSAN)**

A Diretoria de Suporte Administrativo – Setorial Norte, localizada no Eixo 2, do *campus* São Mateus, atua como representante da Pró-Reitoria de Administração (Proad) da UFES no Centro Universitário Norte do Espírito Santo (Ceunes), e efetua interface entre a Proad e o *campus* São Mateus. É composta pelas divisões de Contabilidade e Finanças, Tecnologia da Informação, Recursos Materiais, Atenção à Saúde e Assistência Social. Apoia a Direção Geral do Ceunes no planejamento, gestão estratégica, avaliação, controle e tomada de decisão.

Neste contexto, a Divisão de Contabilidade e Finanças - Setorial Norte (DCFN) realiza atividades de natureza contábil, orçamentária, financeira e patrimonial que contribuem para o funcionamento e desenvolvimento do Ceunes.

A Divisão de Tecnologia da Informação – Setorial Norte (DTIN), é responsável em prover apoio computacional ao desenvolvimento do ensino, pesquisa e extensão e suporte ao planejamento acadêmico administrativo e às rotinas administrativas do Centro.

Já a Divisão de Recursos Materiais - Setorial Norte (DRMN), é responsável pela realização de aquisições de materiais, controle, recebimento, armazenamento e distribuição de materiais adquiridos pela Unidade



UNIVERSIDADE FEDERAL DO ESPÍRITO SANTO  
CENTRO UNIVERSITÁRIO NORTE DO ESPÍRITO SANTO

Gestora 153049/Ceunes através dos serviços de almoxarifado e patrimônio.

A DRMN também é responsável pelas contratações de obras e serviços de pequeno vulto inerentes ao *campus* São Mateus, encarregando-se por todo processo licitatório, desde a elaboração de editais até a execução do certame. No que tange aos serviços de almoxarifado, responsabiliza-se por certificar a compatibilidade dos bens adquiridos com os bens solicitados, assim como efetuar as cobranças junto aos fornecedores em virtude de atraso na entrega, mercadorias incompatíveis com as solicitações ou bens entregues danificados.

E a Divisão de Atenção à Saúde e Assistência Social - Setorial Norte (Dasas), é o setor responsável pelas práticas de atenção à saúde e assistência social dos servidores e estudantes do Ceunes. Implementa os programas/projetos coordenados pela Pró-Reitoria de Gestão de Pessoas (Progep) e Pró-Reitoria de Assuntos Estudantis e Cidadania (Proaeci) via Departamento de Assistência à Saúde (DAS) e Departamento de Assistência Estudantil (DAE), respectivamente, adequando tais ações à realidade do Centro, além de implementar projetos próprios.

No âmbito da saúde do servidor, a Dasas desenvolve projetos de acolhimento e ações que objetivam a melhoria da qualidade de vida, em conformidade com a Portaria nº. 1.675, de 06/10/2006, regulamentada pelo Decreto nº. 5.961 de 13/11/2006 que institui os serviços de saúde dos servidores civis federais. Ressalta-se que, em 2012, foi implantada a Unidade Siass UFES/Ceunes, que se encontra sediada nas dependências da Dasas. A Unidade atende atualmente cerca de 700 servidores das instituições públicas federais partícipes localizadas no norte do Espírito Santo que assinaram o Acordo de Cooperação Técnica.

No Quadro 6 é apresentada a composição atual da equipe de trabalho da Diretoria de Suporte Administrativo.



UNIVERSIDADE FEDERAL DO ESPÍRITO SANTO  
CENTRO UNIVERSITÁRIO NORTE DO ESPÍRITO SANTO

Quadro 6: Composição do quadro de servidores da DSAN

SETOR	CARGO	NÍVEL	QUANTIDADE
DSAN - Diretoria	Contador	E	1
	Assistente em Administração	D	1
DCFN	Contador	E	1
	Assistente em Administração	D	1
	Técnico em Contabilidade	D	1
DTIN	Técnico de Tecnologia da Informação	D	4
	Técnico de Laboratório – Área Informática	D	1
DRMN	Administrador	E	1
	Economista	E	1
	Assistentes em Administração	D	5
DASAS	Assistentes Sociais	D	2
	Psicólogo	D	1
	Médicos	D	2
	Enfermeiro	D	1
	Técnico de Enfermagem	E	2
	Assistente em Administração	E	1
<b>TOTAL</b>			<b>26</b>

Fonte: DSAN

No que se refere aos estudantes, a Dasas desenvolve programas e ações que tem como objetivo prevenir situações de retenção e evasão decorrentes da insuficiência financeira e contribuir para a melhoria do desempenho acadêmico, o que impacta diretamente na permanência dos estudantes na universidade. As ações encontram-se pautadas no Decreto Nº 7.234/2010 que institui o Programa Nacional de Assistência Estudantil - PNAES e na Resolução Nº. 03/2009 do Conselho Universitário que aprova o Plano de Assistência Estudantil da UFES.

### 3.9. Diretoria de Infraestrutura - Setorial Norte (DIN-SN)

A Diretoria de Infraestrutura - Setorial Norte está localizada no Eixo 1, do *campus* São Mateus, é responsável no âmbito do *campus* São Mateus por planejar, organizar, controlar e monitorar as atividades relativas: à área física, aos serviços terceirizados, aos serviços de transportes, à confecção de projetos de urbanização e arquitetura, ao acompanhamento,



UNIVERSIDADE FEDERAL DO ESPÍRITO SANTO  
CENTRO UNIVERSITÁRIO NORTE DO ESPÍRITO SANTO

execução e controle de projetos, às soluções para os problemas de urbanismo e arquitetura, ao planejamento e coordenação das ações referentes ao atendimento das demandas de manutenções preventivas e corretivas de bens móveis e imóveis, ao apoio à Direção do Centro no planejamento, avaliação, controle e tomada de decisão.

A DIN, é composta pelos setores de Transporte, Engenharia e Serviços, além de uma Diretoria, possui 9 servidores, sendo oito deles vinculados à Superintendência de Infraestrutura e apenas a atual Diretoria ocupada por uma servidora docente, do quadro do Ceunes. Os 9 servidores estão assim distribuídos em cargos: Diretora (1), Assistente em administração (4), Administrador (1), Técnico em edificações (1), Técnico em eletrônica (1), Engenheiro Eletricista-eletrotécnica (1)

### **3.10. Biblioteca Setorial Norte**

A Seção de Biblioteca Setorial Norte, SBN/BC, está situada num prédio de 2405 m<sup>2</sup>, divididos em 5 pavimentos, no Eixo 2 do *campus* São Mateus. A equipe conta com 8 servidores, todos lotados na Ufes - Goiabeiras Biblioteca Central. São 5 assistentes em administração e 3 bibliotecários-documentalistas.

O prédio da SBN/BC conta com dois salões de leitura, um andar para o acervo, 1 sala administrativa, 1 copa, 10 banheiros (4 banheiros acessíveis), 1 sala de pesquisa com 10 computadores, 1 auditório para 70 pessoas, 10 cabines para estudo em grupo, 7 cabines para estudo individual. Outros itens listados são 7 aparelhos de ar condicionado, cerca de 80 estantes metálicas, 72 mesas de estudo em grupo, 400 cadeiras, 3 mesas de trabalho, 2 mesas de reunião, quase 30 mil livros físicos, 3 projetores, 1 notebook, apenas 17 computadores (monitor, gabinete, mouse e teclado), 30 ventiladores de teto.

A Biblioteca Setorial Norte é dependente da Biblioteca Central quanto ao sistema digital Gestor de Bibliotecas Pergamum, responsável por toda





UNIVERSIDADE FEDERAL DO ESPÍRITO SANTO  
CENTRO UNIVERSITÁRIO NORTE DO ESPÍRITO SANTO

interação biblioteca e usuário. O setor realiza serviços de catalogação, conservação do acervo, empréstimo entre bibliotecas, empréstimo domiciliar, emissão de nada consta, formação para recepção dos calouros, auxílio de pesquisa, orientação na utilização de bases acadêmicas.

Com base nos relatórios de empréstimo do ano de 2019, o público médio diário é de 700 pessoas, o que representa 11,18% dos serviços prestados por todo o Sistema Integrado de Bibliotecas da UFES.

Atualmente, a estrutura do telhado central está avariada e inviabiliza o acesso aos usuários. Outros problemas referem-se às estruturas metálicas de corrimão, escadas e grade frontal, pontos de infiltração e os banheiros que precisam de adequações.

### **3.11. Restaurante Universitário do Ceunes**

O Restaurante Universitário - RU - é considerado setor de apoio à comunidade acadêmica, compondo os pilares que sustentam o Programa de Assistência Estudantil na Ufes, tendo como foco o fornecimento de alimentação nutricionalmente balanceada e de qualidade.

O RU do Ceunes possui uma área total de 2000 m<sup>2</sup>, localizado no Eixo 2 do *campus* São Mateus, foi inaugurado em 2012, com projeto inicial para fornecimento de 600 refeições. O restaurante possui salão de refeições que comporta até 500 pessoas sentadas, distribuídas em 80 mesas com seis cadeiras, setor de cocção, de pré-preparo e preparo de saladas, de seleção de grãos, de preparo e distribuição de suco, de lavagem dos utensílios da cozinha, açougue, almoxarifado, câmaras frias, setor de recebimento de mercadorias, quatro salas administrativas, quatro banheiros destinados aos comensais, dois banheiros destinados aos servidores e dois vestiários destinados aos funcionários da equipe terceirizada que atua no local.



UNIVERSIDADE FEDERAL DO ESPÍRITO SANTO  
CENTRO UNIVERSITÁRIO NORTE DO ESPÍRITO SANTO

O restaurante fornece diariamente (considerando o ano de 2019) cerca de 900 refeições prontas para consumo no almoço e no jantar, em dias úteis, ao custo médio de R\$ 10,00. Em períodos de recessos acadêmicos o quantitativo de refeições fornecidas é reduzido, ou é suspenso temporariamente.

O quadro é composto por 4 servidores: uma Nutricionista, um Administrador, um técnico em contabilidade e um técnico auxiliar de cozinha e em média 21 funcionários terceirizados, em regime de contrato de prestação de serviço continuado via processo licitatório. Os terceirizados são encarregados de cozinha, atendentes de refeitório, auxiliares de cozinha, cozinheiros, auxiliares de serviços gerais, almoxarifes e oficial de manutenção. As equipes de funcionários terceirizados trabalham em em regime de 2 turnos, de 7:00 às 17:00 e de 10:00 às 20:00.

As atividades executadas no RU/Ceunes são custeadas através de verbas provenientes do Governo Federal (PNAES) e recursos próprios da Universidade. Dos custos totais, cerca de 50% são custeados por recursos de custeio para da Universidade; 30% são custeados por recursos PNAES, 10% custeados por recursos da arrecadação descentralizada do Departamento de Gestão de Restaurantes (DGR) e os 10% restantes, da arrecadação própria do RU/CEUNES.

### **3.12. Fazenda Experimental**

A Fazenda Experimental possui aproximadamente 196,4 hectares, é contínua ao Ceunes e desenvolve atividades de ensino, pesquisa e extensão. Além das áreas destinadas à implantação dos blocos experimentais, a Fazenda possui 11 (onze) casas de vegetação e quatro prédios, sendo: Prédio do Laboratório de Mecanização e Defensivos Agrícolas, com um galpão para a alocação de máquinas e implementos; Prédio da Administração (Secretaria, almoxarifado, copa/cozinha, Salas de aula e Laboratório de Desenvolvimento Rural); Depósito de Produtos



UNIVERSIDADE FEDERAL DO ESPÍRITO SANTO  
CENTRO UNIVERSITÁRIO NORTE DO ESPÍRITO SANTO

Fitossanitários e Prédio dos Laboratórios de Hidráulica e Processamento Vegetal.

A Fazenda possui 6 (seis) servidores efetivos, todos lotados no CEUNES: coordenador; veterinária; zootecnista, técnico em laboratório/Área: Agropecuária; técnico em agropecuária e 1 assistente em administração. Os demais são servidores terceirizados: 3 (três) Auxiliares de Serviços Agropecuários e 1 (um) Tratorista, conforme Quadro 7.

Quadro 7: Número de servidores e contratados na Fazenda.

Fazenda Experimental (Cargos)	Servidores	Contratados
Coordenador (Docente)	1	
Veterinária	1	
Zootecnista	1	
Assistente em Administração	1	
Técnico em Laboratório/área agropecuária	1	
Técnico em Agropecuária	1	
Auxiliares de Serviços Agropecuários		3
Tratoristas		3

Para auxiliar no desenvolvimento das atividades, a Fazenda conta com o trator agrícola AGRALE E-12/002B/DP20 Modelo 5075.4, 01 (um) microtrator de rodas com aparador de gramas, carroça para trator, roçadeira para microtrator, roçadeira para o trator, grade aradora, grade niveladora, sulcador, subsolador, arado de disco, arado de aiveca, pulverizador de barra, plantadora de mandioca, plantadora de semente miúda, plantadora de semente graúda e ensiladeira.



UNIVERSIDADE FEDERAL DO ESPÍRITO SANTO  
CENTRO UNIVERSITÁRIO NORTE DO ESPÍRITO SANTO

### **3.13. Herbário e Jardim Botânico**

O herbário Sames foi oficialmente registrado no Index Herbariorum em 2016, mas sua criação remonta a 2006, juntamente com o Ceunes. Um dos seus pilares é a formação de recursos humanos em diversas áreas das ciências da vida e da terra, como Biologia, Agronomia e Farmácia.

Atualmente localizado no prédio do curso de Pós-Graduação em Biodiversidade Tropical, o Sames possui mais de 20.000 vouchers, representativos dos ambientes de restinga e florestas de tabuleiros do norte do Espírito Santo e sul da Bahia, flora dos afloramentos rochosos do noroeste do Espírito Santo e outras de interesse agrônômico. O acervo está disponível nas bases de dados do ReFlora e do INCT Herbário Virtual da Flora e dos Fungos. O banco de dados Jabot permite rápida atualização da identificação do material botânico e as duplicatas são enviadas para o herbário do Jardim Botânico do Rio de Janeiro.

Em 2019 foi criado o Jardim Botânico Palmarum que ocupa todo espaço territorial do Ceunes, compreendendo uma área de 259,2 hectares. Data a sua importância, o Jardim Botânico Palmarum foi criado como órgão complementar do Centro.

O Jardim Botânico Palmarum é o único no Estado do Espírito Santo e, além de suas características intrínsecas como jardim botânico, é um espaço de conservação ex situ, mediante as ameaças de extinção de mais de 750 espécies de plantas no ES. O Jardim Botânico Palmarum tem local de destaque no cenário Nacional por implementar projetos de produção de mudas de mais de 50 dessas espécies sob algum risco de extinção.

## **4 BOLSAS E ASSISTÊNCIAS ESTUDANTIS**

### **4.1. Bolsas de IC**

O Programa Institucional de Iniciação Científica (PIIC) visa incentivar a carreira científica dos estudantes de graduação. A gestão acadêmica do programa dá-se pelo comitê assessor da PRPPG, que supervisiona o



UNIVERSIDADE FEDERAL DO ESPÍRITO SANTO  
CENTRO UNIVERSITÁRIO NORTE DO ESPÍRITO SANTO

financiamento das atividades de iniciação científica, e por comitês setoriais relacionados às grandes áreas de conhecimento.

Os Quadros 8 e 9, a seguir, apresentam o número de bolsas concedidas aos alunos de graduação do Ceunes nos últimos 5 editais do Programa Institucional de Iniciação Científica, por área de concentração e por agências de fomento, respectivamente.

Quadro 8: Número de bolsas por área de concentração.

Área	EDITAIS PIIC				
	2016-2017	2017-2018	2018-2019	2019-2020	2020-2021
Ciências Exatas e da Terra	15	10	21	27	26
Ciências Biológicas	16	15	12	11	12
Engenharias	11	12	14	16	11
Ciências da Saúde	4	5	10	18	14
Ciências Agrárias	8	9	9	9	6
Ciências Sociais Aplicadas	0	0	1	1	0
Ciências Humanas	0	2	4	5	7
Linguística, Letras e Artes	0	0	0	0	1
Total	54	53	71	87	77

Fonte: PRPPG/UFES

Quadro 9: Número de bolsas por agência de fomento.

Agência de Fomento	EDITAIS PIIC				
	2016-2017	2017-2018	2018-2019	2019-2020	2020-2021
CNPq	15	21	21	20	43
UFES	30	29	30	40	19
FAPES	9	0	20	11	10
FAP	-	3	-	16	5
Total	54	53	71	87	77



UNIVERSIDADE FEDERAL DO ESPÍRITO SANTO  
CENTRO UNIVERSITÁRIO NORTE DO ESPÍRITO SANTO

Evidencia um contínuo crescimento do número de bolsas concedidas nos últimos editais até o acometimento da Pandemia do vírus Covid 19 que impactou algumas áreas de pesquisa e resultou num decréscimo em 11% no número de bolsas.

#### 4.2. Assistência Estudantil

A assistência estudantil é reconhecida como dever do Estado e como direito dos estudantes que comprovem situação de vulnerabilidade socioeconômica, segundo critérios adotados pela Ufes. O Programa de Assistência Estudantil, oriundo do Programa Nacional de Assistência Estudantil (Pnaes), compreende os auxílios moradia, transporte, alimentação, material de consumo e educação infantil. Na análise, são considerados critérios tais como renda, cota, cor, etnia, deficiência e filhos. O Quadro 10 apresenta o número de estudantes do Ceunes contemplados por auxílios nos últimos 5 anos:

Quadro 10: Número de auxílios por modalidade.

Modalidade de Auxílio	2017	2018	2019	2020	2021
Auxílio A (R\$ 347,50)* (moradia, transporte e material de consumo)	543	648	686	675	605
Auxílio B (R\$ 250,00)* (moradia e material de consumo)	00	01	04	07	06
Auxílio C (R\$ 147,50)* (transporte e material de consumo)	326	426	451	398	299
Auxílio D (R\$ 50,00)* (material de consumo)	02	02	04	03	02
Auxílio E	00	02	01	00	01
Total de contemplados	871	1079	1146	1083	913

\*Valores dos auxílios, em reais, em vigor no ano de 2021.



UNIVERSIDADE FEDERAL DO ESPÍRITO SANTO  
CENTRO UNIVERSITÁRIO NORTE DO ESPÍRITO SANTO

O montante estimado em auxílio para o ano de 2021, nas 5 modalidades, é de R\$ 255.940,00 mensais somente para estudantes do Ceunes.

## **5 ASPECTOS INERENTES À CRIAÇÃO DA UNIVERSIDADE**

### **5.1. O processo na Câmara Legislativa**

A Lei nº 9.394, de 20 de dezembro de 1996, que estabeleceu as diretrizes e bases da educação nacional, em seu artigo 52º, cita que as universidades são instituições pluridisciplinares de formação dos quadros profissionais de nível superior de pesquisa, de extensão e de domínio e cultivo do saber humano, que se caracterizam por: I - produção intelectual institucionalizada mediante o estudo sistemático dos temas e problemas mais relevantes, tanto do ponto de vista científico e cultural, quanto regional e nacional; II - um terço do corpo docente, pelo menos, com titulação acadêmica de mestrado ou doutorado; III - um terço do corpo docente em regime de tempo integral.

O decreto nº 9.235, de 15 de dezembro de 2017, dispõe, dentre outros, a regulação das instituições de educação superior. Estabelece, em seu art. 15º, que as IES, de acordo com sua organização e prerrogativas acadêmicas, serão credenciadas para oferta de cursos superiores de graduação como: I - faculdades; II - centros universitários; e III - universidades. Na sequência, o art. 17º, detalha quanto às IES privadas, estas poderão solicitar credenciamento como universidade, desde que atendam, além dos requisitos gerais, aos seguintes requisitos: I - um terço do corpo docente estar contratado em regime de tempo integral; II - um terço do corpo docente possuir titulação acadêmica de mestrado ou doutorado; III - no mínimo, sessenta por cento dos cursos de graduação terem sido reconhecidos e terem conceito satisfatório obtido na avaliação externa *in loco* realizada pelo Inep ou em processo de reconhecimento devidamente protocolado no prazo regular; IV - possuírem programa de extensão institucionalizado nas áreas do conhecimento abrangidas por seus cursos de graduação; V - possuírem programa de iniciação científica com projeto orientado por docentes doutores ou mestres, que pode



UNIVERSIDADE FEDERAL DO ESPÍRITO SANTO  
CENTRO UNIVERSITÁRIO NORTE DO ESPÍRITO SANTO

incluir programas de iniciação profissional ou tecnológica e de iniciação à docência; VI - terem obtido CI maior ou igual a quatro na avaliação externa in loco realizada pelo Inep, prevista no §2º do artigo 3º da Lei nº 10.861, de 2004 ; VII - oferecer regularmente quatro cursos de mestrado e dois cursos de doutorado reconhecidos pelo Ministério da Educação; e VIII - não terem sido penalizadas em decorrência de processo administrativo de supervisão nos últimos dois anos, contado da data de publicação do ato que penalizou a IES.

Uma breve consulta à assessoria da senadora Rose de Freitas revelou que o processo de levantamento à Universidade passa por várias etapas que originam no levantamento da demanda para criação da universidade, então segue para análise da vocação da região e disponibilização de cursos; realização de audiências públicas e reuniões entre lideranças e formadores de opinião; para elaborar um documento único a ser encaminhado ao Ministério da Educação (MEC). No MEC, deve a solicitação ter sido suportada por ações políticas para tramitação até a autorização de criação. Uma vez autorizada a criação da nova universidade, a demanda segue para o Ministério da Economia para a criação de cargos e provimento de despesas e orçamento.

Como o recente Projeto de Lei 1964/2021 está apresentado no Congresso Nacional, entende-se que é necessário compreender o fluxo de tramitação deste projeto. O fluxo inicia com a proposição do projeto de Lei por um deputado e, na sequência, o presidente da Câmara indica por quais comissões o projeto deve passar. A Câmara dos Deputados tem 25 comissões permanentes relacionadas aos diversos temas da sociedade, além das comissões permanentes podem ser criadas comissões provisórias como as CPIs (Comissões Parlamentares de Inquérito). Todos os projetos de Lei propostos pelos deputados precisam ser analisados, debatidos e votados pelas comissões. Mais de 80% dos projetos passam direto da análise das comissões para o Senado ou são arquivados, somente a minoria vai ao plenário.





UNIVERSIDADE FEDERAL DO ESPÍRITO SANTO  
CENTRO UNIVERSITÁRIO NORTE DO ESPÍRITO SANTO

O presidente da primeira comissão que recebe o projeto escolhe um deputado para fazer o relatório e o parecer. Este deputado terá que fazer um relato expondo as posições favoráveis e contrárias ao projeto. Nesse momento pode-se e deve-se fazer audiências públicas para ouvir a sociedade.

O processo então é votado e passado para próxima comissão. Caso o projeto de Lei envolva valores que impactam o orçamento, deve passar pela Comissão de Tributos e Finanças, caso não, seu destino é a Comissão de Constituição, Justiça e Cidadania. Todos os projetos, invariavelmente, passam pela Comissão de Constituição, Justiça e Cidadania.

Caso o projeto de Lei seja aprovado em todas as comissões designadas pelo presidente da Câmara Federal, este segue para o Senado Federal. Caso o projeto seja recusado pela maioria das Comissões este segue para o Arquivamento. Em caso de divergência de opiniões pelas Comissões em relação ao projeto de Lei, este segue para o Plenário para aprovação. Na sequência segue a presidência da República para sanção, sanção com vetos ou simplesmente veto. A parte sancionada do projeto de Lei torna-se Lei. A Figura 5 ilustra o descritivo do processo de tramitação nas esferas Federais Legislativa e Executiva.



Figura 5 Instâncias pelas quais o projeto de lei é submetido à apreciação, aprovação ou veto.

Fonte: <https://www.camara.leg.br/entenda-o-processo-legislativo/>

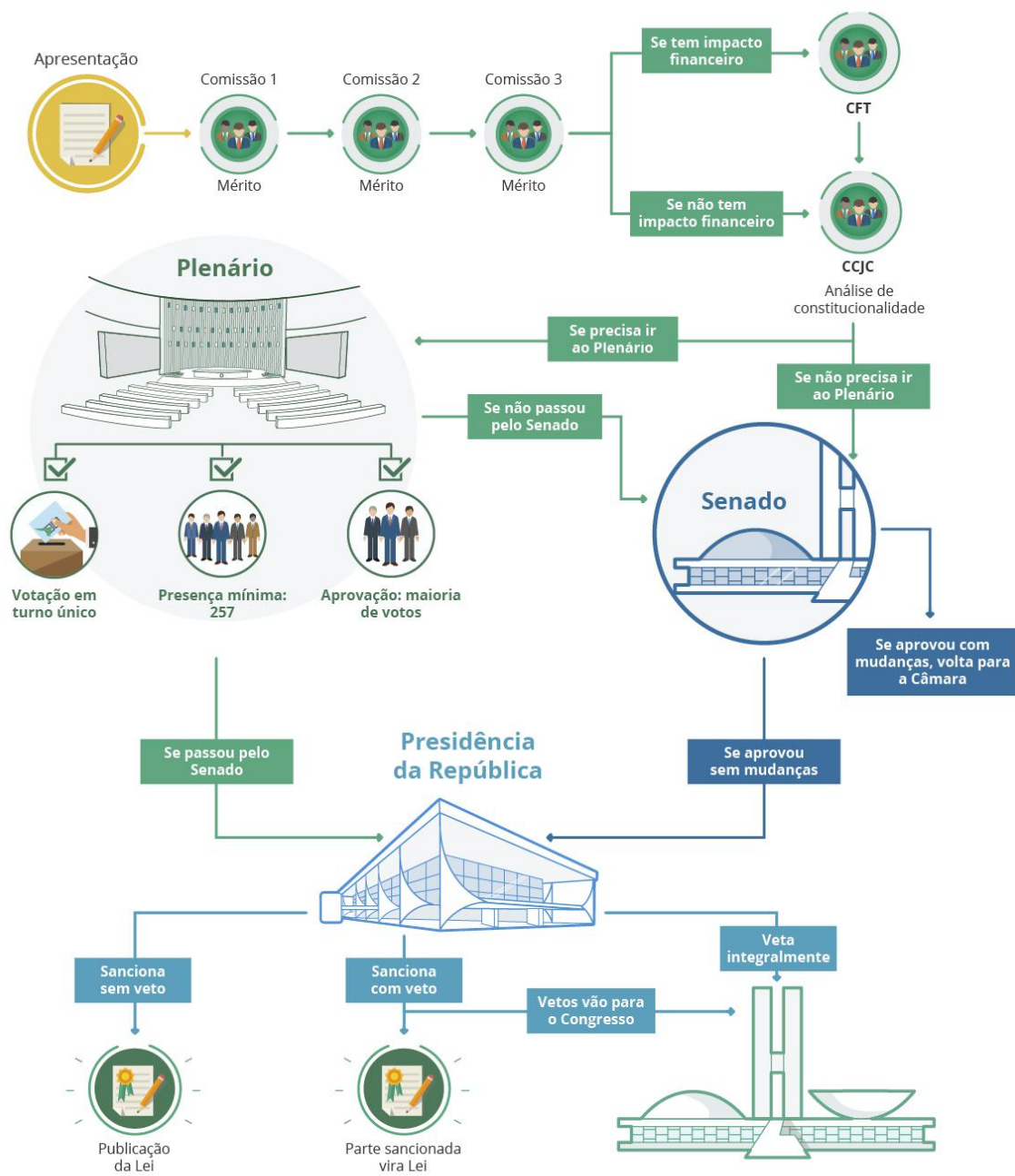

UNIVERSIDADE FEDERAL DO ESPÍRITO SANTO  
CENTRO UNIVERSITÁRIO NORTE DO ESPÍRITO SANTO

## 5.2. Possibilidade de criação do curso de medicina

Este tema, também recorrente, já foi abordado em ao menos em dois documentos produzidos por servidores do Centro:

- 1) Proposta de Implantação de novo curso de Medicina – Universidade Federal do Espírito Santo – *campus* de São Mateus, de novembro de 2015, elaborado pelos docentes Fernando Vicentini, Ana Carolina Melchior, Jerusa Araújo Dias e Alexandre Souza Moraes
- 2) Evidências que justificam a implantação do curso de Medicina no Ceunes/UFES, realizado por Luiz Antonio Fávero Filho, Wilson denadai, Ana Alice Dias de Castro Luz e Heleticia Scabelo Galavote, membros da comissão designada na Portaria Ceunes 064/2017, de 18 de outubro de 2017.

Por ser dois documentos referência, um breve extrato das informações colhidas nestes documentos é aqui apresentado.

A proposta de criação do curso de Medicina no Ceunes/UFES, não é recente e se pauta na necessidade de atender às demandas sociais e de saúde de maneira mais incisiva no Norte do Estado do Espírito Santo. A proposta passa pelo entendimento do contexto social, político e econômico dessa região e do importante papel do Ceunes/UFES como agente transformador no Norte do Estado. Nesse sentido, a criação do curso de Medicina no Norte do ES e, conseqüentemente, a ampliação da oferta de vagas na área da saúde contemplaria direta ou indiretamente um contingente de quase 2.000.000 de pessoas, bem como contribuiria substancialmente para o crescimento socioeconômico da região.

A Região Norte do Espírito Santo compreende, segundo o Plano Diretor de Regionalização da Saúde (SESA, 2011), municípios que possuem afinidades culturais, socioeconômicas e de identidade regional, como outras tradicionalmente utilizadas como porte populacional, malha viária, distância entre os municípios, dentre outras variáveis.



UNIVERSIDADE FEDERAL DO ESPÍRITO SANTO  
CENTRO UNIVERSITÁRIO NORTE DO ESPÍRITO SANTO

A população estadual em 2014, segundo o IBGE, era de 3.885.000 hab. Desde então verifica-se que a rede de saúde do norte do estado do ES está desbalanceada no que se refere à relação número de médicos por habitante. Enquanto que a média estadual é 2,16 médicos por 1.000hab, na Região Norte do estado tem-se 0,5 médico por 1.000 hab.

Por outro lado, no quesito de oferta de vagas para a formação de profissionais médicos, do total de 480 vagas ofertadas em cursos de medicina no estado, apenas 80 vagas são ofertadas no ensino superior público (UFES), alcançando apenas 21% do total de vagas. A situação é mais alarmante quando verifica-se que a Região Norte de Saúde do Estado do Espírito Santo, que engloba 14 municípios, possui zero vagas/ano em curso de medicina, sendo a única região de saúde do Estado nesta condição.

O documento “Proposta de Implantação de Novo Curso de Medicina”, tratou dos marcos legais da formação médica e da formação em ciclos, alinhada com o MS e o CFM, no que tange à formação através de metodologias ativas de aprendizagem, a interdisciplinaridade e a formação no e para o SUS. Em outras palavras, trata-se do Regime de Ciclos, representado no Brasil por uma nova modalidade de curso superior como primeiro ciclo de formação: o Bacharelado Interdisciplinar (BI).

O documento cita que os cursos médicos dentre os melhores do mundo compartilham a arquitetura curricular do Regime de Ciclos, tais como Harvard Medical School, Oxford University e Universidade Maastricht. Reitera que o reconhecimento alcançado por tais cursos deve-se à adoção da arquitetura curricular em ciclos aliada a elementos pedagógicos correlatos.

O ingresso no Curso de Medicina se dará pelo Enem/Sisu, exclusivamente pelo Bacharelado Interdisciplinar, havendo reserva de vagas (cotas) para egressos do ensino médio em escola pública, incorporando recorte étnico-racial equivalente à proporção censitária do Estado do Espírito Santo, com



UNIVERSIDADE FEDERAL DO ESPÍRITO SANTO  
CENTRO UNIVERSITÁRIO NORTE DO ESPÍRITO SANTO

metade dessas vagas destinadas a estudantes de famílias de baixa-renda, conforme a legislação vigente.

Será estimulada e facilitada a mobilidade estudantil entre os BI em Saúde das Ifes, da mesma forma com graduados em saúde para entrarem diretamente no segundo ciclo sempre respeitando a disponibilidade de vagas. A proposta detalha bem o regime de ciclos e vagas a serem disponibilizadas. Num extrato do texto, registra-se que a proposta está concebida para 90 vagas anuais para estudantes no Curso de Bacharelado Interdisciplinar em Saúde, compondo 2 turmas teóricas, 6 turmas práticas de 15 estudantes e 10 turmas de atividade comunitária com 9 estudantes cada. Para o segundo ciclo, a formação específica serão oferecidas 45 vagas, gerando uma concorrência direta de 2 candidatos/vaga. Os 45 estudantes excedentes poderão concorrer às vagas nos cursos de Pós-graduação ou de formação específica em universidades parceiras.

Apesar do Ceunes contar com infraestrutura básica fundamental para o suporte às atividades do Curso de Medicina, será necessária a contratação de docentes e de técnicos administrativos e laboratoriais, além de investimentos em infra-estrutura física. Para quadro docente, estima-se um total de 40 professores, em regime dedicação exclusiva ou não, condicionado ao perfil da vaga, exigência de dedicação e disponibilidade de profissionais na região. Para quadro técnico, estima-se um total de 28 técnicos.

Um diferencial é o Laboratório de Anatomia, com área total de 807,30 m<sup>2</sup>, que já oferece todas as condições de suporte ao ensino e pesquisa em anatomia e atende aos cursos de Enfermagem, Farmácia, Ciências Biológicas e Medicina. Além disso, será possível realizar em suas dependências a preparação e conservação de material biológico e peças anatômicas; preparações osteológicas; injeção, fixação e diafanização de órgãos e sistemas; preparações por neurotécnicas; e infra-estrutura para o oferecimento de cursos e treinamento semi-presenciais e à distância.



UNIVERSIDADE FEDERAL DO ESPÍRITO SANTO  
CENTRO UNIVERSITÁRIO NORTE DO ESPÍRITO SANTO

Como já anteriormente mencionado, a área projetada de abrangência do Ceunes engloba, em termos gerais, o Norte do Espírito Santo, o extremo Sul da Bahia e o Nordeste de Minas Gerais. Serão beneficiadas diretamente com o curso de medicina 13 municípios no estado da Bahia, 27 no Espírito Santo e 40 em Minas Gerais, perfazendo um total de habitantes de 457.769; 900.020 e 385.221 nos três estados respectivamente. Ou seja, cerca de 1.743.010 pessoas poderão usufruir de um ensino de qualidade dentro de uma distância viável desde seu entorno familiar (Censo 2015).

### **5.3. Aspecto PESSOAS: estimativa de aumento em número, cargos e custo.**

O Plano de Expansão e Consolidação da Interiorização da Universidade Federal do Espírito Santo (UFES), aprovado pela resolução nº 43/2005, do Conselho Universitário (CUn) da UFES, de 08 de novembro de 2005, previu a destinação de 179 servidores efetivos e 24 cargos comissionados para o Centro Universitário Norte do Espírito Santo (Ceunes).

Em 24 de abril de 2007, o Decreto Presidencial nº 6.096/2007 instituiu o Programa de Apoio a Planos de Reestruturação e Expansão das Universidades Federais (Reuni), este plano tinha como objetivo a criação de condições para a ampliação do acesso e permanência na educação superior, no nível de graduação, pelo melhor aproveitamento da estrutura física e de recursos humanos existentes nas Universidades Federais.

Em consonância com o Decreto Presidencial nº 6.096/2007, a UFES aprovou a resolução nº 38/2007 - CUn, em 03 de dezembro de 2007, que por sua vez outorga o Plano de Reestruturação e Expansão da Universidade Federal do Espírito Santo, este plano previu a destinação de 102 servidores efetivos e 8 cargos comissionados para o Ceunes.

Em conformidade com as resoluções nº 43/2005 e nº 38/2007 do CUn/UFES, os recursos humanos previstos para o Ceunes, perfazem o total de 281 servidores efetivos, dos quais 177 são Docentes e 104 são Técnicos



UNIVERSIDADE FEDERAL DO ESPÍRITO SANTO  
CENTRO UNIVERSITÁRIO NORTE DO ESPÍRITO SANTO

Administrativos em Educação (TAEs), além de 32 cargos comissionados, sendo 4 de Funções de Direção (CD) e 28 de Funções Gratificadas (FG), conforme demonstrado no Quadro 11.

Quadro 11: Recursos Humanos Previstos nas resoluções nº 43/2005 e nº 38/2007 do CUn/UFES

Resolução	Servidores		Cargos de Direção		Funções Gratificadas		
	Docentes	TAEs	CD3	CD4	FG1	FG2	FG3
43/2005 - CUn - UFES	105	74	1	3	9	6	5
38/2007 - CUn/UFES	72	30	0	0	4	4	
<b>Total</b>	<b>177</b>	<b>104</b>	<b>4</b>		<b>28</b>		
	<b>281</b>		<b>32</b>				

Fonte: resoluções nº 43/2005 e nº 38/2007 do CUn/UFES

No exercício de 2012, o Ceunes participou do Edital de Seleção nº 02/2012 – SESu/SETEC/SECADI/MEC, promovido pelo Ministério da Educação, pertinente a oferta do curso de Licenciatura em Educação do Campo pelas Instituições Federais de Ensino Superior, na ocasião, o Centro foi contemplado com 18 servidores efetivos, sendo 15 Docentes da Carreira do Magistério Superior e 3 Técnicos Administrativos em Educação, para ofertar o curso de Licenciatura em Educação do Campo no Centro Universitário Norte do Espírito Santo.

Em 2013, o Ministério da Educação, por intermédio da portaria nº 103 de 19 de fevereiro de 2013, encaminhou para UFES, *campus* São Mateus, 12 códigos de vagas de servidores Docentes de 3º Grau da Carreira de Magistério Superior, para atendimento da demanda do Colegiado de Enfermagem do Ceunes.

O Centro também recebeu servidores advindos de outras Instituições Federais de Ensino Superior, provenientes de redistribuições, além de novos códigos de vagas disponibilizados pelo Governo Federal, entretanto, alguns servidores do Ceunes foram removidos para o *campus* da UFES - Goiabeiras, para exercício de atividades gerenciais/administrativas, e para



UNIVERSIDADE FEDERAL DO ESPÍRITO SANTO  
CENTRO UNIVERSITÁRIO NORTE DO ESPÍRITO SANTO

acompanhamento de cônjuge, ressalta-se que essas vagas não foram repostas no *campus* São Mateus.

Neste sentido, transcorridos 16 anos (2006 - 2021) de atividades no Município de São Mateus, os recursos humanos do Ceunes perfazem o montante de 320 servidores efetivos, dos quais 204 são Docentes de 3º Grau da Carreira de Magistério Superior e 116 são Técnicos Administrativos em Educação (Quadros 12 e 13). Já os os cargos comissionados, o *campus* São Mateus dispõe de 40 funções comissionadas, sendo 3 Funções de Direção (CD), 17 Funções Gratificadas (FG) e 20 Funções de Coordenação de Curso (FCC), conforme demonstrado no Quadro 12.

Quadro 12: Recursos humanos e cargos comissionados do Ceunes

Servidores		Cargos de Direção		Funções Gratificadas			Função de Coordenação
Docentes	TAEs	CD3	CD4	FG1	FG2	FG3	FCC
204	116	1	2	10	6	1	20
<b>320</b>		<b>40</b>					

Fonte: Relatório de Gestão 2021 - Ceunes, Secretária Geral e Resolução nº 22/2019 do CUn/UFES.

Quadro 13: Distribuição atual dos TAEs no Ceunes: continua

CARGO	QUANTIDADE
Administrador	6
Arquiteto e Urbanista	1
Assistente em Administração (incluso 03 vagas do Concurso - Edital nº 6/2021R)	46
Assistente Social	2
Auxiliar de Cozinha	1
Bibliotecário/Documentalista	3
Contador	2
Economista	1
Enfermeiro/ Área	1
Engenheiro/Área: Civil (Vaga do concurso Edital nº 6/2021R)	1
Engenheiro/Área: Eletricista	1





UNIVERSIDADE FEDERAL DO ESPÍRITO SANTO  
CENTRO UNIVERSITÁRIO NORTE DO ESPÍRITO SANTO

CARGO	QUANTIDADE
Farmacêutico	1
Médico	2
Médico Veterinário	1
Nutricionista	1
Psicólogo	1
Recepcionista	1
Relações Públicas	1
Secretário Executivo	2
Técnico de Tecnologia da Informação (Incluso o Cargo troca da vaga para Técnico em Tec. da Informação. Processo nº 23068.026985/2021-57)	5
Técnico em Anatomia e Necropsia	1
Técnico em Assuntos Educacionais	3
Técnico em Contabilidade	2
Técnico em Eletroeletrônica	2
Técnico em Enfermagem (Vaga do Concurso - Edital nº 6/2021R)	1
Técnico em Laboratório – Área: Agropecuária	5
Técnico em Laboratório – Área: Análises Clínicas	1
Técnico em Laboratório - Área: Biologia	2
Técnico em Laboratório – Área: Edificações	1
Técnico em Laboratório – Área: Enfermagem	4
Técnico em Laboratório – Área: Industrial	1
Técnico em Laboratório – Área: Informática	5
Técnico em Laboratório – Área: Química	5
Tradutor e Intérprete de Linguagem de Sinais	2
Zootecnista	1
Total	116

Fonte: Secretaria Geral

Embora o Centro Universitário Norte do Espírito Santo disponha de estrutura administrativa que possibilite o pronto atendimento de parte das demandas da própria comunidade, o Ceunes depende das unidades administrativas da UFES - Goiabeiras para atendimento das demais demandas que não são absorvidas pelas equipes locais.



UNIVERSIDADE FEDERAL DO ESPÍRITO SANTO  
CENTRO UNIVERSITÁRIO NORTE DO ESPÍRITO SANTO

Neste sentido, para que os recursos humanos disponíveis no Ceunes possam absorver as atividades que até então são executadas pelas unidades administrativas da UFES - Goiabeiras, se faz necessário que o quadro de servidores efetivos sejam ampliados em no mínimo 182 Técnicos Administrativos em Educação, sendo 65 servidores de nível E e 117 servidores de nível D, além do provimento de capacitação/treinamento das equipes, aquisição de equipamentos, construção ou adequação da infraestrutura, criação de novos setores/unidades administrativas como Procuradoria Federal, Auditoria, Ouvidoria Geral, Pró-Reitoria de Administração, Pró-Reitoria de Planejamento, Pró-Reitoria de Gestão de Pessoas, Pró-Reitoria de Assistência Estudantil, Pró-Reitoria de Graduação e Extensão, Pró-Reitoria de Pesquisa e Pós-Graduação, etc., bem como ampliação dos cargos comissionados no montante de 226 funções comissionadas, sendo 68 Funções de Direção (CD) e 158 Funções Gratificadas (FG), conforme demonstrado no Quadro 14.

Quadro 14: Recursos humanos e cargos comissionados do Ceunes

Servidores	Cargos de Direção				Funções Gratificadas	
	CD1	CD2	CD3	CD4	FG1	FG2
TAEs						
182	1	7	12	48	77	81
<b>182</b>	<b>226</b>					

Fonte: Comissão Especial

Estima-se que a ampliação do quadro de servidores efetivos do Ceunes acarretará um gasto mensal adicional aos cofres públicos de aproximadamente R\$ 632.678,34. A mensuração dos gastos com “novos servidores efetivos” foi realizada com base nos vencimentos básicos (nível E = R\$ 4.180,66 e nível D = R\$ 2.446,96 ) + auxílio alimentação (R\$ 458,00) dos Técnicos Administrativos em Educação, em conformidade com o anexo I-C da Lei nº 11.091/2005.

Já a ampliação do quantitativo de cargos comissionados, estima-se que a mesma ensejará um gasto mensal adicional entre R\$ 432.261,90 a



UNIVERSIDADE FEDERAL DO ESPÍRITO SANTO  
CENTRO UNIVERSITÁRIO NORTE DO ESPÍRITO SANTO

R\$ 634.920,94, haja vista que os ocupantes de cargo de Direção podem optar por receber o valor integral da remuneração CD ou a remuneração do cargo acrescido de 60% da remuneração do CD, de acordo com a Lei nº 13.328/2016.

Portanto, as propostas de ampliações detalhadas do quadro de servidores efetivos e do quantitativo de cargos comissionados do Ceunes são demonstradas no **Quadros 1 e 2 do Anexo I**.

#### **5.4. Aspecto ORÇAMENTO: Recursos orçamentários previstos e investimentos realizados**

O Ceunes não possui orçamento próprio e sua sustentabilidade Orçamentária e Financeira apoia-se essencialmente em Recursos de Capital e Custeio oriundos do orçamento da UFES e de emendas parlamentares recebidas.

Os Recursos Orçamentários de Capital são aplicados no patrimônio, tais como obras, construções, instalações e aquisição de equipamentos e materiais permanentes, já os Recursos Orçamentários de Custeio são aplicados na manutenção do Ceunes, como por exemplo: aquisição de materiais de consumo, contratação de serviços de terceiros, manutenção de equipamentos, despesas com água, energia, telefone etc.

O Plano de Expansão e Consolidação da Interiorização da UFES, aprovado pela resolução nº 43/2005 - CUn/UFES, projetou a destinação de R\$ 27.136.000,00 de Recursos Orçamentários de Capital para o Ceunes, no período de 2006 a 2007, para serem aplicados em Edificações/Infraestrutura (R\$ 15.830.000,00) e aquisições de Equipamentos (R\$ 11.306.000,00).

Já o Plano de Reestruturação e Expansão da UFES, outorgado pela resolução nº 38/2007 - CUn/UFES, projetou a destinação de R\$ 15.010.000,00 de Recursos Orçamentários de Capital para o Ceunes, no período de 2008 a 2011, para serem aplicados em Edificações (R\$ 3.980.000,00), Infraestrutura (R\$ 5.170.000,00) e aquisições de



UNIVERSIDADE FEDERAL DO ESPÍRITO SANTO  
CENTRO UNIVERSITÁRIO NORTE DO ESPÍRITO SANTO

Equipamentos (R\$ 5.860.000,00), como também projetou a destinação (anual) de R\$ 7.991.234,03 de Recursos de Custeio, a partir do exercício de 2012.

Além disso, anualmente, após a publicação da Lei Orçamentária Anual (LOA), a UFES confecciona o seu Plano de Gestão Orçamentária (PGO), visando a descentralização do Orçamento de Custeio para todas as unidades administrativas e acadêmicas, bem como, compartilhar a gestão de recursos, alcançar melhores resultados em termos de execução orçamentária e dar publicidade aos critérios utilizados para alocação orçamentária de custeio da Universidade.

A metodologia de distribuição de Recursos de Custeio adotada pela UFES leva em consideração indicadores como: (i) aluno equivalente; (ii) professor equivalente; (iii) metro quadrado de cada unidade; (iv) número de pessoas (técnicos e professores); (v) algumas especificidades de cada unidade.

Em conformidade com o relatório de gestão 2020 - Ceunes, o PGO/2020 da UFES projetou aplicação de Recursos Orçamentários de Custeio no Centro na ordem de R\$ 5.594.940,00, provenientes do orçamento da Universidade. Isso representou um aumento de 15,59% em relação ao PGO/2019, que consignou R\$ 4.717.084,00 ao Ceunes para o ano de 2019.

Neste sentido, transcorridos 16 anos (2006 - 2021) de atividades no Município de São Mateus, os Recursos Orçamentários de Capital investidos em Edificações/Infraestrutura e Equipamentos no Ceunes perfazem o montante aproximado de R\$ 61.954.851,70, dos quais R\$ 21.467.969,31 (**Quadro 1, Anexo II**) foram aplicados em Equipamentos, conforme os registros do Sistema Integrado de Administração Financeira (Siafi) da Unidade Gestora (UG) 153049 (Ceunes), e aproximadamente R\$ 40.486.882,40 (**Quadro 2 e 3, Anexo II**) aplicados em Obras (Edificações/Infraestrutura), de acordo com a Superintendência de Infraestrutura - Setorial Norte, além disso, ressalta-se que os registros das Obras do Ceunes são realizados pela Ufes - Goiabeiras no Sistema de



UNIVERSIDADE FEDERAL DO ESPÍRITO SANTO  
CENTRO UNIVERSITÁRIO NORTE DO ESPÍRITO SANTO

Gerenciamento dos Imóveis de Uso Especial (Spiunet) do Ministério da Economia, por este motivo essas informações não estão contempladas no Siafi do Centro.

Em resumo, no Quadro 15, a seguir são demonstradas as projeções orçamentárias do Centro Universitário Norte do Espírito Santo previstas nas resoluções nº 43/2005 e nº 38/2007 do CUn/Ufes, os montantes aproximados de recursos de Capital investidos em Edificações/Infraestrutura e Equipamentos no Centro no período de 2006 a 2021, bem como as projeções contidas no PGO/Ufes pertinente aos Recursos Orçamentários de Custeio destinados ao Ceunes nos exercício de 2019 e 2020.

Quadro 15: Projeções Orçamentárias e Investimentos (Capital) Realizados no Ceunes.

Res. nº 43/2005 (2006-2007)	Resolução nº 38/2007 (2008 - 2011)		Investimentos Realizados 2006 - 2021 (Recursos de Capital)	PGO/UFES - Ceunes 2019	PGO/UFES - Ceunes 2020
Edificações/ Infraestrutura e Equipamentos	Edificações/ Infraestrutura e Equipamentos	Custeio Anual (a partir de 2012)	Edificações/ Infraestrutura e Equipamentos	Custeio	Custeio
R\$ 27.136.000,00	R\$ 15.010.000,00	R\$ 7.991.234,03	R\$ 61.954.851,70	R\$ 4.717.084,00	R\$ 5.594.940,00

Fonte: resoluções nº 43/2005 e nº 38/2007 do CUn/UFES, Siafi-2021 e Relatório de Gestão 2020 - Ceunes

Portanto, a composição dos investimentos realizados no Ceunes com Recursos Orçamentários de Capital provenientes do orçamento da UFES e de emendas parlamentares recebidas, no período de 2006 a 2021, são apresentados no **Quadros 1, 2 e 3 do Anexo II**.

Um documento referência trata do Relatório de Gestão Ufes 2020 em que apresenta a apuração do resultado do exercício.



UNIVERSIDADE FEDERAL DO ESPÍRITO SANTO  
CENTRO UNIVERSITÁRIO NORTE DO ESPÍRITO SANTO

### 5.5. Aspecto **INVESTIMENTO: equipamentos, infraestrutura e edificações**

A criação da Universidade Federal em São Mateus, por desmembramento poderá ter seu patrimônio ser constituído por:

- Bens e direitos que adquirir;
- Bens e direitos doados pela União, por Estados, por Municípios e por entidades públicas e particulares; e
- Bens patrimoniais da Universidade Federal do Espírito Santo disponibilizados para a nova Universidade.
- *Bens móveis e imóveis transferidos pelo Poder Executivo Federal para a nova Universidade, integrantes do patrimônio da União, necessários ao seu funcionamento.*

Para implementar a proposta de criação por desmembramento, serão necessários investimentos em equipamentos (bens móveis) e em infraestrutura/edificações (bens imóveis) além do aumento do quadro de servidores tratado na seção 5.3.

Neste sentido, devem ser devidamente apurados valores que podem ser aplicados na estimativa dos Recursos Orçamentários de Capital referentes ao Grupo de Natureza da Despesa (GND 4). No GND 4 é agrupada toda e qualquer despesa relacionada com planejamento e execução de obras, aquisição de imóveis e instalações, equipamentos e material permanente, constituição ou aumento de capital de empresas que não sejam de caráter comercial ou financeiro.

Os Quadros 1 e 2 do Anexo III apresentam os investimentos necessários em equipamentos de laboratórios e administrativas (bens móveis) e em edificações e infraestrutura (bens imóveis). Os itens e seus respectivos valores são oriundos de dados na Diretoria de Tecnologia da Informação e das obras aprovadas no Conselho Departamental. Os investimentos são apresentados a título de informação adicional, que juntos somam R\$ 25.722.550,65, entretanto o valor acurado sobre a ampliação da rede



UNIVERSIDADE FEDERAL DO ESPÍRITO SANTO  
CENTRO UNIVERSITÁRIO NORTE DO ESPÍRITO SANTO

elétrica do campus não foi devidamente levantado. Sugere-se, portanto, melhor apuração num estudo complementar a este.

## **6 OUTRAS RAZÕES PARA DESMEMBRAMENTO**

O Estado do Espírito Santo é o quarto estado em renda per capita do Brasil, com a segunda maior expectativa de vida ao nascer do Brasil (78 anos), a menor taxa de mortalidade infantil do país (7,8 mortes por 100.000 crianças nascidas), um Índice de desenvolvimento humano médio (IDH-M) muito alto (0,802).

Estes indicadores são menores quando trata da região norte do Estado, além da proporção de geração e distribuição de renda ser desigual entre as regiões. A explicação para o desenvolvimento econômico desigual passa pelo fato que a riqueza do estado não ser traduzida em vagas no ensino público superior. O Espírito Santo oferece apenas trinta mil (30.000) vagas públicas de ensino superior. Este valor é ínfimo quando comparamos estados que tem tamanho populacional similar ao Espírito Santo, como Paraíba e Rio Grande do Norte. A Paraíba e o Rio Grande do Norte têm setenta e seis mil (76.000) e cinquenta e cinco mil (55.000) vagas públicas de graduação respectivamente.

A questão da falta de vagas passa pelo fato do Espírito Santo, ter apenas uma Universidade Federal, igualmente aos estados de Sergipe, Acre, Roraima e Rondônia. Estes estados têm no máximo a metade da população capixaba (caso de Sergipe). Atualmente no ES, 72,5% das matrículas no ensino superior estão concentradas em instituições privadas de ensino.

Outro aspecto relevante a ser considerado trata do Curso de Medicina, já abordado neste documento. O Espírito Santo tem apenas um curso de medicina público, note que Minas Gerais tem quatorze, Bahia onze e o Rio de Janeiro oito cursos. Em números relativos, no curso de medicina, o Espírito Santo tem 0,25 aluno matriculado por milhão de habitantes,



UNIVERSIDADE FEDERAL DO ESPÍRITO SANTO  
CENTRO UNIVERSITÁRIO NORTE DO ESPÍRITO SANTO

enquanto que o Rio Grande do Norte tem 1,15 aluno matriculado por milhão.

## **7 UNIVERSIDADES RECENTEMENTE DESMEMBRADAS**

Em 2018, o governo federal oficializou a criação de três novas instituições: a Universidade Federal de Jataí (UFJ) e a Universidade Federal de Catalão (UFCAT), desmembradas da Universidade Federal de Goiás (UFG), e a Universidade Federal de Rondonópolis (UFR), desmembrada da Universidade Federal do Mato Grosso (UFMT). Os desmembramentos foram publicados por meio das leis 13634/18, 13635/18 e 13637/18, respectivamente.

Os Quadros 16-19 apresentam a estrutura acadêmica, órgãos administrativos, suplementares e outros, de quatro das cinco Universidades recém criadas em território brasileiro, todas por desmembramento. Os dados da Universidade Federal do Norte do Tocantins não estão apresentados pois ainda não há site oficial para coleta de informações.

Durante a implantação e com recursos previstos no orçamento, identificaram que a transformação de cargos CD-3 e CD-4 existentes nas universidades de onde surgiram não poderiam ser transformados nos cargos de reitor e vice-reitor como previam e que é preciso, de fato, criar novos cargos para os novos reitores. As leis de criação das universidades preveem que reitor e vice-reitor serão nomeados pró tempore (temporariamente) até que as universidades estejam plenamente organizadas e novos reitores sejam escolhidos. No quesito concursos públicos para docentes e técnicos, o Decreto 9.739 28 março 2019 estabelece como exigência o perfil necessário aos candidatos, a descrição do processo de trabalho, os resultados dos principais indicadores estratégicos e metas da entidade definidos para fins de avaliação de desempenho, a adoção do sistema de processo eletrônico administrativo e de soluções informatizadas de contratações e gestão patrimonial.





UNIVERSIDADE FEDERAL DO ESPÍRITO SANTO  
CENTRO UNIVERSITÁRIO NORTE DO ESPÍRITO SANTO

Quadro 16: Universidades Federais de Catalão e de Jataí, criadas por desmembramento da Universidade Federal de Goiás.

Instituição	Tutor	Estrutura acadêmica	Órgãos administrativos	Órgãos suplementares	Outros
Universidade Federal de Catalão - UFCAT	Universidade Federal de Goiás	Reitoria 1) Pró-reitora de Graduação 2) Pró-reitor de Pesquisa Pós Graduação e Inovação 3) Pró-reitora de Extensão e Cultura 4) Pró-reitor de Administração e Finanças 5) Pró-reitor de Políticas Estudantis 6) Pró-reitor de Gestão de Pessoas	1) Assessoria de Comunicação 2) Centro de Recursos Computacionais 3) Centro de Gestão Acadêmica 4) Centro de Informação, Documentação e Arquivo 5) Departamento de Infraestrutura 6) Divisão de Compras 7) Departamento de Contabilidade e Finanças 8) Departamento de Desenvolvimento Humano 9) Divisão de Patrimônio, Almoarifado e Manutenção de Equipamentos 10) Departamento de Saúde e Segurança do Trabalho	1) Biblioteca Seccional 2) Centro de Documentação e Pesquisa 3) Centro de Empreendedorismo e Incubação 4) Centro Integrado 5) Coordenação de Ensino à Distância 6) Editora Letras 7) Núcleo de Acessibilidade	1) Comitê de Ética 2) Ouvidoria 3) Auditoria 4) Internacionalização
Universidade Federal de Jataí - UFJ		Reitoria Pró-Reitorias: 1) de Administração e Finanças 2) de Assuntos Estudantis 3) de Extensão e Cultura 4) de Gestão de Pessoas 5) de Graduação 6) de Pesquisa e Inovação 7) de Pós-Grad.	1) Secretaria de Comunicação 2) Secretaria de Planejamento 3) Secretaria de órgãos colegiados 4) Unidade de Gestão da Integridade 5) Coordenação de Assuntos Administrativos	1) Biblioteca Seccional 2) Centro de Gestão Acadêmica 3) Centro de Recursos Computacionais 4) Centro de Informação, Documentação e Arquivo 5) Hospital Veterinário 6) Secretaria de Infraestrutura	1) Comitê de Ética 2) Ouvidoria 3) Auditoria 4) Coordenação de Processos Administrativos 5) Coordenadoria de assuntos Internacionais



UNIVERSIDADE FEDERAL DO ESPÍRITO SANTO  
CENTRO UNIVERSITÁRIO NORTE DO ESPÍRITO SANTO

Quadro 17: Universidade Federal de Rondonópolis, criada por desmembramento da Universidade Federal de Mato Grosso.

Instituição	Tutor	Estrutura acadêmica	Órgãos administrativos	Órgãos suplementares	Outros
Universidade Federal de Rondonópolis	Universidade Federal de Mato Grosso	Reitoria 1) Pró-Reitoria de Ensino de Graduação 2) Pró-Reitoria de Planejamento e Administração 3) Pró-Reitoria de Extensão, Cultura e Assuntos Estudantis 4) Pró-Reitoria de Tecnologia da Informação e Comunicação 5) Pró-Reitoria de Gestão de Pessoa 6) Pró-Reitoria de Ensino de Pós-Graduação e Pesquisa	1) Secretaria de Relações Internacionais 2) Secretaria de Infraestrutura 3) Secretaria de Inovação e Empreendedorismo 4) Editora Universitária	1) Instituto de Ciências Humanas e Sociais 2) Instituto de Ciências Exatas e Naturais 3) Instituto de Ciências Agrárias e Tecnológicas 4) Faculdade de Ciências Aplicadas e Políticas 5) Biblioteca	1) Comitê de ética 2) Ouvidoria 3) Auditoria



UNIVERSIDADE FEDERAL DO ESPÍRITO SANTO  
CENTRO UNIVERSITÁRIO NORTE DO ESPÍRITO SANTO

Quadro 18: Universidade Federal do Delta do Parnaíba, criada por desmembramento da Universidade Federal do Piauí.

Instituição	Tutor	Estrutura acadêmica		Órgãos administrativos	Órgãos suplementares	Outros
Universidade Federal do Delta do Parnaíba	Universidade Federal do Piauí	Reitoria	1) Prefeitura Universitária 2) Pró-reitoria de Extensão 3) Pró-reitoria de Gestão de Pessoas 4) Pró-reitoria de Administração 5) Pró-reitoria de Ensino de Graduação 6) Pró-reitoria de Planejamento 7) Pró-reitoria de Pós-graduação, Pesquisa e Inovação	1) Superintendência de Tecnologia da Informação 2) Divisão de Transportes 3) Divisão de Vigilância 4) Unidade de compras	1) Clínica-Escola 2) Centro de Especialidades Médicas 3) Escola de Aplicação	1) Comité de ética 2) Ouvidoria 3) Auditoria



UNIVERSIDADE FEDERAL DO ESPÍRITO SANTO  
CENTRO UNIVERSITÁRIO NORTE DO ESPÍRITO SANTO

Quadro 19: Universidade Federal do Agreste de Pernambuco, criada por desmembramento da Universidade Federal Rural de Pernambuco.

Tutor	Tutor		Estrutura acadêmica	Órgãos administrativos	Órgãos suplementares	Outros
Universidade Federal do Agreste de Pernambuco	Universidade Federal Rural de Pernambuco	Reitoria	1) Pró-reitoria de Administração 2) Pró-reitoria de Planejamento 3) Pró-reitoria de Gestão de Pessoas 4) Pró-reitoria de Assistência Estudantil 5) Pró-reitoria de Extensão e Cultura 6) Pró-reitoria de Ensino e Graduação 7) Pró-reitoria de Pesquisa, Pós-graduação e Inovação.	1) Diretoria Administrativa 2) Seção de Gestão Patrimonial e Almoxarifado 3) Seção de Gestão de Pessoas, Assistência e Promoção à Saúde e SCDP (Sistema de Concessão de Diárias e Passagens) 4) Seção de Gestão de Contratos, Compras e Licitações 5) Seção de Gestão de Transporte 6) Coordenação Geral dos Cursos de Graduação e Pós-Graduação 7) Tecnologia da Informação 8) Seção de Comunicação e Memória Institucionais	1) Biblioteca 2) Hospital Veterinário 3) Cooperação Nacional e Internacional	1) Comitê de ética 2) Ouvidoria 3) Auditoria



UNIVERSIDADE FEDERAL DO ESPÍRITO SANTO  
CENTRO UNIVERSITÁRIO NORTE DO ESPÍRITO SANTO

## **8 CONSIDERAÇÕES FINAIS**

A governança do Ceunes é exercida internamente pelo Conselho Departamental, órgão superior deliberativo e consultivo em matéria administrativa, financeira, didático-curricular, científica e disciplinar, e de abertura de cursos de graduação e de pós-graduação pela Direção e Vice-Direção Geral. É o órgão executivo que coordena, fiscaliza e superintende as atividades do Centro. No âmbito externo, a governança pode ser exercida pela própria sociedade e pelos órgãos responsáveis pelo controle e regulamentação.

Portanto, o órgão decisório sobre a possibilidade e as condições necessárias para a criação da Universidade Federal em São Mateus, na modalidade desmembramento da Universidade Federal do Espírito Santo, é o Conselho Departamental.

A Comissão 1 reconhece que sempre houve um movimento intencional para a criação de uma Universidade na região Norte do Espírito Santo e, em contrapartida, há outro de manutenção situacional da hegemonia da Universidade Federal do Espírito Santo, com sede em Vitória-Goiabeiras, mantendo os Campus de Alegre, Maruípe e São Mateus.

A oportuna criação das duas Comissões para análise da possibilidade e das condições necessárias para a criação da Universidade Federal resultou numa inédita oportunidade de divulgação de diversas informações já abordadas em documentos pregressos, da participação virtual em lives para discussão do tema, da participação por meio de enquetes medindo o grau de dependência da UFES no desenvolvimento das atividades cotidianas dos servidores no Ceunes.

Posto isto e diante da perspectiva que funda este texto, é recomendável que se estabeleça nova Comissão, integrada por representantes servidores técnicos e docentes das diversas áreas no Ceunes, para a criação de um organograma estruturante dos entes, das instâncias e das estruturas físicas (móveis e imóveis) viabilizadoras dos processos



UNIVERSIDADE FEDERAL DO ESPÍRITO SANTO  
CENTRO UNIVERSITÁRIO NORTE DO ESPÍRITO SANTO

formativos, científicos, administrativos e de convivência a ser desenvolvidos da nova IES, bem como a correlata estimativa de investimento financeiro a ser empreendida pelo proposto, o Estado Maior, através do Ministério da Educação.

Neste sentido, sugere-se a continuidade deste trabalho a fim de estabelecer critérios para implementação da Universidade, para o caso do atual projeto de Lei em tramitação for aprovado e sancionado.



UNIVERSIDADE FEDERAL DO ESPÍRITO SANTO  
CENTRO UNIVERSITÁRIO NORTE DO ESPÍRITO SANTO

## 9 REFERÊNCIAS

Centro Universitário Norte do Espírito Santo. Relatório de Gestão 2020.

Governo do Estado do Espírito Santo. Espírito Santo 2030 - Plano de Desenvolvimento. , 2013.

Governo do Estado do Espírito Santo. Secretaria de Economia e Planejamento. Planejamento estratégico 2019-2022, 2019.

Governo do Estado do Espírito Santo. Secretaria de Economia e Planejamento. Panorama das microrregiões Capixabas Nordeste Desenvolvimento Regional Sustentável.

Governo do Estado do Espírito Santo. Secretaria de Economia e Planejamento. Panorama das microrregiões Capixabas Noroeste Desenvolvimento Regional Sustentável.

Governo do Estado do Espírito Santo. Secretaria de Estado de Economia e Planejamento. ESPÍRITO SANTO Novos Caminhos - Plano Estratégico 2011-2014. Vitória, 2011.

INSTITUTO JONES DOS SANTOS NEVES. Investimentos Anunciados e Concluídos no Espírito Santo 2018-2023. Vitória, 2019.

Tosta, Vander Calmon. Por que uma universidade pública autônoma e independente no norte do Espírito Santo? Dados compilados.

Universidade Federal do Espírito Santo. Relatório de Gestão 2020. Ufes.

Ximenes, Luciano J. F. Perfil socioeconômico do Norte do Espírito Santo. Fortaleza: Banco do Nordeste do Brasil, 2017.



UNIVERSIDADE FEDERAL DO ESPÍRITO SANTO  
CENTRO UNIVERSITÁRIO NORTE DO ESPÍRITO SANTO

**Anexo I - Proposta de ampliação de recursos humanos**

Quadro 1. Proposta de ampliação detalhada dos recursos humanos do CEUNES

Setor/Unidade Administrativa	Cargo	Nível	Quantidade	Remuneração + Auxílio Alimentação	Total
<b>DSAN</b>	Administrador	E	1	R\$ 4.638,66	R\$ 4.638,66
	Economista	E	2	R\$ 4.638,66	R\$ 9.277,32
	Assistente em Administração	D	5	R\$ 2.904,96	R\$ 14.524,80
	Técnico em Contabilidade	D	2	R\$ 2.904,96	R\$ 5.809,92
<b>DCFN</b>	Contador	E	3	R\$ 4.638,66	R\$ 13.915,98
	Técnico em Contabilidade	D	4	R\$ 2.904,96	R\$ 11.619,84
	Assistente em Administração	D	2	R\$ 2.904,96	R\$ 5.809,92
<b>DTIN</b>	Analista de TI	E	4	R\$ 4.638,66	R\$ 18.554,64
	Assistente em Administração	D	4	R\$ 2.904,96	R\$ 11.619,84
	Técnico de Tecnologia da Informação	D	3	R\$ 2.904,96	R\$ 8.714,88
<b>DRMN</b>	Administrador	E	2	R\$ 4.638,66	R\$ 9.277,32
	Assistente em Administração	D	7	R\$ 2.904,96	R\$ 20.334,72
	Técnico em Contabilidade	D	1	R\$ 2.904,96	R\$ 2.904,96





UNIVERSIDADE FEDERAL DO ESPÍRITO SANTO  
CENTRO UNIVERSITÁRIO NORTE DO ESPÍRITO SANTO

Setor/Unidade Administrativa	Cargo	Nível	Quantidade	Remuneração + Auxílio Alimentação	Total
<b>DASAS</b>	Psicólogo	E	2	R\$ 4.638,66	R\$ 9.277,32
	Assistente Social	E	2	R\$ 4.638,66	R\$ 9.277,32
	Pedagogo	E	1	R\$ 4.638,66	R\$ 4.638,66
	Médico assistente	E	1	R\$ 4.638,66	R\$ 4.638,66
	Médico psiquiatra	E	1	R\$ 4.638,66	R\$ 4.638,66
	Médico perito	E	2	R\$ 4.638,66	R\$ 9.277,32
	Enfermeiro	E	1	R\$ 4.638,66	R\$ 4.638,66
	Odontólogo	E	1	R\$ 4.638,66	R\$ 4.638,66
	Assistente em Administração	D	5	R\$ 2.904,96	R\$ 14.524,80
	Técnico de Enfermagem	D	1	R\$ 2.904,96	R\$ 2.904,96
	Técnico de segurança do trabalho	D	1	R\$ 2.904,96	R\$ 2.904,96
	Engenheiro do Trabalho	E	1	R\$ 4.638,66	R\$ 4.638,66
	Administrador	E	1	R\$ 4.638,66	R\$ 4.638,66
	Contador	E	1	R\$ 4.638,66	R\$ 4.638,66
<b>DIN</b>	Engenheiro Civil	E	4	R\$ 4.638,66	R\$ 18.554,64
	Contador	E	1	R\$ 4.638,66	R\$ 4.638,66
	Engenheiro Mecânico	E	1	R\$ 4.638,66	R\$ 4.638,66
	Assistente em Administração	D	3	R\$ 2.904,96	R\$ 8.714,88
<b>Secretaria de Avaliação Institucional</b>	Administrador	E	1	R\$ 4.638,66	R\$ 4.638,66
	Assistente em Administração	D	3	R\$ 2.904,96	R\$ 8.714,88



UNIVERSIDADE FEDERAL DO ESPÍRITO SANTO  
CENTRO UNIVERSITÁRIO NORTE DO ESPÍRITO SANTO

Setor/Unidade Administrativa	Cargo	Nível	Quantidade	Remuneração + Auxílio Alimentação	Total
<b>Secretaria de Cultura</b>	Assistente em Administração	D	3	R\$ 2.904,96	R\$ 8.714,88
<b>Secretaria de Comunicação</b>	Assistente em Administração	D	3	R\$ 2.904,96	R\$ 8.714,88
<b>Ouvidoria</b>	Administrador	E	1	R\$ 4.638,66	R\$ 4.638,66
	Assistente em Administração	D	1	R\$ 2.904,96	R\$ 2.904,96
<b>Auditoria Interna</b>	Contador	E	3	R\$ 4.638,66	R\$ 13.915,98
	Assistente em Administração	D	1	R\$ 2.904,96	R\$ 2.904,96
<b>Procuradoria</b>	*Procurador		3		
	Assistente em Administração	D	2	R\$ 2.904,96	R\$ 5.809,92
<b>Pró-Reitoria de Gestão de Pessoas</b>	Administrador	E	8	R\$ 4.638,66	R\$39.109,28
	Contador	E	3	R\$ 4.638,66	R\$ 13.915,98
	Assistente em Administração	D	14	R\$ 2.904,96	R\$ 40.669,44
	Técnico em Contabilidade	D	2	R\$ 2.904,96	R\$ 5.809,92
<b>Pró-Reitoria de Planejamento</b>	Administrador	E	3	R\$ 4.638,66	R\$ 13.915,98
	Contador	E	1	R\$ 4.638,66	R\$ 4.638,66
	Estatístico	E	1	R\$ 4.638,66	R\$ 4.638,66
	Assistente em Administração	D	6	R\$ 2.904,96	R\$ 17.429,76
	Técnico em Contabilidade	D	1	R\$ 2.904,96	R\$ 2.904,96



UNIVERSIDADE FEDERAL DO ESPÍRITO SANTO  
CENTRO UNIVERSITÁRIO NORTE DO ESPÍRITO SANTO

Setor/Unidade Administrativa	Cargo	Nível	Quantidade	Remuneração + Auxílio Alimentação	Total
Pró-Reitoria de Administração	Administrador	E	2	R\$ 4.638,66	R\$ 9.277,32
	Contador	E	1	R\$ 4.638,66	R\$ 4.638,66
	Assistente em Administração	D	6	R\$ 2.904,96	R\$ 17.429,76
Pró-Reitoria de Assuntos Estudantis	Administrador	E	1	R\$ 4.638,66	R\$ 4.638,66
	Assistente em Administração	D	4	R\$ 2.904,96	R\$ 11.619,84
Pró-Reitoria de Graduação e Extensão	Administrador	E	3	R\$ 4.638,66	R\$ 13.915,98
	Assistente em Administração	D	12	R\$ 2.904,96	R\$ 34.859,52
Pró-Reitoria de Pesquisa e Pós-Graduação	Administrador	E	2	R\$ 4.638,66	R\$ 9.277,32
	Assistente em Administração	D	6	R\$ 2.904,96	R\$ 17.429,76
Restaurante Universitário	Nutricionista	E	2	R\$ 4.638,66	R\$ 9.277,32
	Assistente em Administração	D	3	R\$ 2.904,96	R\$ 8.714,88
Jardim Botânico	Administrador	E	1	R\$ 4.638,66	R\$ 4.638,66
	Assistente em Administração	D	1	R\$ 2.904,96	R\$ 2.904,96
Centros de Ensino (Faculdades)	Assistente em Administração	D	8	R\$ 2.904,96	R\$ 23.239,68
<b>Total</b>			<b>182</b>		<b>R\$ 632.678,34</b>

Fonte: Comissão Especial

As remunerações dos procuradores Federais são pagas pela Advocacia Geral da União, por este motivo, não foi atribuída remuneração a este cargo, haja vista que esse gasto não é contabilizado no orçamento da Universidade.



UNIVERSIDADE FEDERAL DO ESPÍRITO SANTO  
CENTRO UNIVERSITÁRIO NORTE DO ESPÍRITO SANTO

Quadro 2. Proposta de ampliação detalhada dos recursos humanos do CEUNES.

Unidade Administrativa	CD1	CD2	CD3	CD4	FG1	FG2	Total
Reitor	1						1
Vice-Reitor		1					1
Pró-Reitora de Administração		1	1	10	10	10	32
Pró-Reitora de Planejamento		1		4	4	8	17
Pró-Reitoria de Gestão de Pessoas		1		4	8	12	26
Pró-Reitoria de Assuntos Estudantis		1		4	8	10	23
Pró-Reitoria de Graduação e Extensão		1		4	8	10	23
Pró-Reitoria de Pesquisa e Pós-Graduação		1		4	4	8	17
Ouvidoria				1			1
Auditoria Interna				1		1	2
Procuradoria			1			1	2
Assessoria				4			4
Secretaria de Órgãos (SECG)				1	3	3	7
Superintendência de Tecnologia da Informação			1	2	4	4	11
Superintendência de Infraestrutura			1	2	4	1	8
Biblioteca Central				1		1	2



UNIVERSIDADE FEDERAL DO ESPÍRITO SANTO  
CENTRO UNIVERSITÁRIO NORTE DO ESPÍRITO SANTO

Unidade Administrativa	CD1	CD2	CD3	CD4	FG1	FG2	Total
Secretaria de Comunicação				1		1	2
Secretaria de Cultura				1		1	2
Secretaria de Avaliação Institucional				1		1	2
Restaurante Universitário				1	2		3
Jardim Botânico				1		1	2
Centros de Ensino (Faculdades)			8		17	8	33
Pós-Graduação					5		5
<b>Total</b>	<b>1</b>	<b>7</b>	<b>12</b>	<b>48</b>	<b>77</b>	<b>81</b>	<b>226</b>

Fonte: Comissão Especial



UNIVERSIDADE FEDERAL DO ESPÍRITO SANTO  
CENTRO UNIVERSITÁRIO NORTE DO ESPÍRITO SANTO

Anexo II - Equipamentos, estruturas e edificações

Quadro 1. Equipamentos Adquiridos

CONTA CONTÁBIL	RUBRICA	DESCRIÇÃO	MOVIM. LÍQUIDO - R\$ (CONTA CONTÁBIL)
123110101	449052	Aparelhos de Medição e Orientação	R\$ 1.700.522,50
123110102	449052	Aparelhos e Equipamentos De Comunicação	R\$ 69.090,80
123110103	449052	Equipam/Utensílios Médicos,Odonto,Lab. e Hosp.	R\$ 2.270.214,28
123110104	449052	Aparelho e Equipamento p/Esportes e Diversões	R\$ 16.757,30
123110105	449052	Equipamento de Proteção, Segurança e Socorro	R\$ 10.249,00
123110106	449052	Maquinas e Equipamentos Industriais	R\$ 887.539,05
123110107	449052	Maquinas e Equipamentos Energéticos	R\$ 205.981,45
123110109	449052	Maquinas, Ferramentas e Utensílios de Oficina	R\$ 149.347,85
123110114	449052	Equipamentos, Peças e Acessórios Aeronáuticos	R\$ 128.264,23
123110119	449052	Equipamento de Proteção e Vigilância Ambiental	R\$ 113,98
123110120	449052	Máquinas e Utensílios Agropecuário/Rodoviário	R\$ 925.925,08
123110121	449052	Equipamentos Hidráulicos e Elétricos	R\$ 152.728,30
123110125	449052	Maquinas, Utensílios e Equipamentos Diversos	R\$ 3.872.990,50
123110201	449052	Equip. de Tecnologia da Infor. e Comunicação/Tic	R\$ 5.441.015,65
123110301	449052	Aparelhos e Utensílios Domésticos	R\$ 1.440.997,92
123110302	449052	Máquinas e Utensílios de Escritório	R\$ 32.647,50
123110303	449052	Mobiliário em Geral	R\$ 2.418.071,01
123110402	449052	Coleções e Materiais Bibliográficos	R\$ 5.071,87
123110403	449052	Discotecas e Filmotecas	R\$ 480,00



UNIVERSIDADE FEDERAL DO ESPÍRITO SANTO  
CENTRO UNIVERSITÁRIO NORTE DO ESPÍRITO SANTO

CONTA CONTÁBIL	RUBRICA	DESCRIÇÃO	MOVIM. LÍQUIDO - R\$ (CONTA CONTÁBIL)
123110404	449052	Instrumentos Musicais e Artísticos	R\$ 1.412,58
123110405	449052	Equipamentos para Áudio, Vídeo e Foto	R\$ 560.199,88
123110501	449052	Veículos em Geral	R\$ 16.601,93
123110503	449052	Veículos de Tração Mecânica	R\$ 802.517,10
123119908	449052	Bens Moveis a Classificar	R\$ 334.579,89
123119910	449052	Material de Uso Duradouro	R\$ 20.000,00
123119999	449052	Outros Bens Moveis	R\$ 4.649,66
<b>TOTAL</b>			<b>R\$ 21.467.969,31</b>

Fonte: Siafi/2021 - UG 153049 (Ceunes)

Quadro 2. Edificações/Infraestruturas licitadas, empenhadas e pagas pelo Ceunes

TENS	OBJETO DE CONTRATO	NÚMERO DO PROCESSO	CONTRATADA	VALOR
1	Restauro Sumidouro	23068.001811/2010-29	Rastro Construções e Serviços Ltda	R\$ 25.859,41
2	Poço Semiartesiano	23068.007436/2010-21	Viabrás	R\$ 16.806,31
3	Construção da rede de abastecimento de Gás	23068.018778/2011-57	Gasmec Tubulações Projetos e Montagens	R\$ 125.291,15
4	Rede de telefônica e lógica	23068.011274/2011-14	F&S Soluções	R\$ 128.899,40
5	Laboratórios DCS e DECAB	26068.013261/2009-57	Engenorte	R\$ 788.682,99
6	Laboratórios DCMN e DECOM	23068.021054/2009-76	Tapume Construções e Recuperações	R\$ 746.444,22



UNIVERSIDADE FEDERAL DO ESPÍRITO SANTO  
CENTRO UNIVERSITÁRIO NORTE DO ESPÍRITO SANTO

TENS	OBJETO DE CONTRATO	NÚMERO DO PROCESSO	CONTRATADA	VALOR
7	Conclusão do muro do CEUNES	23068.001806/2010-16	Tapume Construções e Recuperações	R\$ 82.102,64
8	Almoxarifado no Prédio do PDF, Transporte e Terceirizados	23068.001794/2010-20	Tapume Construções e Recuperações	R\$ 98.778,42
9	Almoxarifados (3) dos Departamentos	23068.001787/2010-28	Tapume Construções e Recuperações	R\$ 236.498,89
10	Cerca de Proteção - Castelo D'água	23068.002857/2010-66	Tapume Construções e Recuperações	R\$ 22.848,63
11	Conclusão do prédio da Biblioteca do CEUNES	23068.001732/2010-18	Delfin Construtora Ltda	R\$ 361.464,09
12	Conclusão do Prédio de Lab. DCMN/DECOM	23068.018837/2010-14	Delfin Construtora Ltda	R\$ 1.020.665,57
13	Instalação do SPDA no reservatório elevado	23068.002908/2010-59	Delfin Construtora Ltda	R\$ 5.444,71
14	Laboratórios da Fazenda Experimental	23068.006064/2010-15	Delfin Construtora Ltda	R\$ 911.313,56
15	Prédio Salas de Aula - CEUNES	23068.012425/2009-29	Residencia Engenharia Ltda	R\$ 705.836,63
16	Construção do Edifício de Pós Graduação em Educação	23068.012806/2011-22	Residencia Engenharia Ltda	R\$ 1.475.123,10
17	Construção do Edifício de Pós Graduação em Energia	23068.012807/2011-77	Residencia Engenharia Ltda	R\$ 1.425.031,27
18	Adaptação do RU	23068.004697/2011-70	Residencia Engenharia Ltda	R\$ 295.991,87





UNIVERSIDADE FEDERAL DO ESPÍRITO SANTO  
CENTRO UNIVERSITÁRIO NORTE DO ESPÍRITO SANTO

TENS	OBJETO DE CONTRATO	NÚMERO DO PROCESSO	CONTRATADA	VALOR
19	Conclusão do Prédio de Lab. DCS/DECAB	23068.018839/2010-03	Residencia Engenharia Ltda	R\$ 547.243,85
<b>TOTAL</b>				<b>R\$ 9.020.326,71</b>

Fonte: Divisão de Contabilidade e Finanças do Ceunes

Quadro 3. Edificações/Infraestruturas licitadas, empenhadas e pagas pela UFES em favor do Ceunes

ITENS	CONTRATADA	NÚMERO DO PROCESSO	OBJETO DE CONTRATO	VALOR DO CONTRATO (R\$)
1	Residência Engenharia	3110/2007	Auditório, Salas de Aula e Laboratórios, 1ª etapa	R\$ 3.385.986,71
2	Residência Engenharia	102/2007	Sala de Professores	R\$ 703.694,65
3	Residência Engenharia	012.033/2007	Administração Central	R\$ 1.422.305,84
4	Salvador Engenharia	012.052/2008	Rede de Elétrica 1ª Etapa	R\$ 985.364,56
5	Polieng Engenharia	048.174/2008-30	Rede de Elétrica 2ª Etapa	R\$ 1.181.370,44
6	Polieng Engenharia	049.061/2008-51	Rede de Água e Incêncido	R\$ 208.454,29
7	Contal Montagens e Construções	049.654/2008	Rede de Telecomunicações	R\$ 298.027,00
8	Tapume Construções e Recuperações	052.245/2008-07	Rede de Esgoto	R\$ 276.940,77
9	Tapume Construções e Recuperações	23068.058302/2008-53	Galpão pré-moldado	R\$ 113.790,92
10	Residência Engenharia		Auditório, 2ª etapa	



UNIVERSIDADE FEDERAL DO ESPÍRITO SANTO  
CENTRO UNIVERSITÁRIO NORTE DO ESPÍRITO SANTO

ITENS	CONTRATADA	NÚMERO DO PROCESSO	OBJETO DE CONTRATO	VALOR DO CONTRATO (R\$)
11	Residência Engenharia		Biblioteca, 2ª Etapa	
12	Não tenho os dados	23068.022616/2009-07	Adaptação rede elétrica Laboratórios DCSBA/DCMN/DECOM	
13	Santa Maria Engenharia	056561/2008-40	Reservatório Elevado de Água	R\$ 201.763,47
14	Tapume Construções e Recuperações	23068.01633/2009-01	Muro	R\$ 168.801,80
15	Zamboni Eng.	23068.004720/2009-10	Passarela	R\$ 337.747,44
16	Tapume Construções e Recuperações	23068.000201/2009-74	Sala dos Professores DECH	R\$ 621.893,32
17	Zamboni Eng.	23068.001558/2009-70	Fechamento do Galpão	R\$ 616.368,24
18	Delfin Construtora Ltda	23068.012004/2009-06	Centro de Vivência-Cantina	R\$ 580.000,00
19	Orla Construções e Incorporações	12.032/2007	Biblioteca, 1ª Etapa	R\$ 2.915.315,20
20	Orla Construções e Incorporações	045.913/2008-31	Sala de Professores (2ª etapa)	R\$ 561.723,21
21	Orla Construções e Incorporações	045.913/2008-31	Salas de Aula (2ª etapa)	R\$ 1.757.214,05
22	Orla Construções e Incorporações	045.913/2008	Colegiados (1ª etapa)	R\$ 891.046,14
23	Ferreira e Braga	23068.000317/2009-11	Laboratório de Anatomia	R\$ 1.074.390,68
24	Residencia Engenharia Ltda	23068.011050/2009-80	Pós Graduação Agronomia	R\$ 1.662.179,05
25	Residencia Engenharia Ltda	23068.014947/2009-65	Restaurante Universitário	R\$ 2.451.602,72



UNIVERSIDADE FEDERAL DO ESPÍRITO SANTO  
CENTRO UNIVERSITÁRIO NORTE DO ESPÍRITO SANTO

ITENS	CONTRATADA	NÚMERO DO PROCESSO	OBJETO DE CONTRATO	VALOR DO CONTRATO (R\$)
26	Residencia Engenharia Ltda	23068.011068/2009-81	Pós Graduação Biologia	R\$ 1.586.340,13
27	Residencia Engenharia Ltda	23068.012908/2009-23	Secretaria Única - Pós Graduação	R\$ 832.844,88
28	Estrutural Construtora e Incorporada Ltda	23068.021897/2009-72	Anel Viário (Drenagem e Pavimentação)	R\$ 3.928.825,24
29	Belisário Construções e Incorporações LTDA EPP	23068.018416/2014-17	Conclusão do Laboratório de Anatomia	R\$ 1.638.845,34
30	Belisário Construções e Incorporações LTDA EPP	23068012680/2016-09	Quadra Poliesportiva	R\$ 950.580,12
31	EBS Construtora Eirelli	23068.063702/2018-52	1ª Etapa do Sistema de proteção contra incêndio	R\$ 113.139,48
<b>TOTAL</b>				<b>R\$ 31.466.555,69</b>

Fonte: Superintendência de Infraestrutura - Setorial Norte



UNIVERSIDADE FEDERAL DO ESPÍRITO SANTO  
CENTRO UNIVERSITÁRIO NORTE DO ESPÍRITO SANTO

**Anexo III - Demandas de equipamentos, infraestrutura e edificações**

**Quadro 1. Equipamentos (bens móveis)**

ITENS	OBJETO	VALOR ESTIMADO
1	Computadores	R\$ 1.092.000,00
2	Móveis e Utensílios	R\$ 728.000,00
3	Gerador Diesel Trifásico	R\$ 125.000,00
4	Servidor de Rede Tipo 3: Rack 2u	R\$ 106.000,00
5	Equipamentos (PAC 2020)	R\$ 1.036.550,65
<b>TOTAL</b>		<b>R\$ 3.087.550,65</b>

Fonte: Comissão 1, DTIN, DSAN, PAC 2020 - Ceunes.

**Quadro 2. Infraestrutura/edificações (bens imóveis) \***

ITENS	OBJETO	VALOR ESTIMADO
1	Sala Anexo - Data Center	R\$ 300.000,00
2	Prédio Administrativo	R\$ 5.000.000,00
3	Galpão - Almoarifado	R\$ 300.000,00
4	Galpão - Infraestrutura	R\$ 300.000,00
5	Adequação da rede hidráulica e de incêndio (2a . Etapa)	R\$ 1.000.000,00
6	Prédio de salas de aula	R\$ 1.000.000,00
7	Três prédios de departamento	R\$ 2.800.000,00
8	Obras de acessibilidade	80.000,00
9	Depósito de armazenamento de produtos inflamáveis	R\$ 500.000,00
10	Sumidouro da cantina e biblioteca (+ Anatômico +RU)	R\$ 500.000,00
11	Dois prédios de laboratórios	2.000.000,00
12	Prédio da DASAS (antigo CASAS)	600.000,00
13	Prédio de laboratório para licenciaturas, PIBID, Brinquedoteca	R\$ 700.000,00
14	Construção de Usina Solar no CEUNES	R\$ 1.500.000,00
15	Reforma da biblioteca	R\$ 500.000,00
16	Adaptação do palco do auditório do ceunes	R\$ 100.000,00
17	Conclusão anel viário, fazenda e acesso fazenda	R\$ 3.000.000,00
18	Passarela almoarifado administração	R\$ 50.000,00
19	Ampliação da rede elétrica do campus	-
20	Depósito de lixo RU	R\$ 200.000,00
21	Centro de vivência	R\$ 750.000,00
22	Portões e cais do RU	R\$ 15.000,00
23	Complemento do muro do campus	R\$ 350.000,00
24	Portões de acesso ao campus	R\$ 70.000,00
25	Sinalização do campus	R\$ 1.100.000,00
<b>TOTAL</b>		<b>R\$ 22.635.000,00</b>

\* células da tabela em branco, dizem respeito valores não apurados por esta Comissão.

Fonte: Comissão 1, DTIN e DIN



UNIVERSIDADE FEDERAL DO ESPÍRITO SANTO  
CENTRO UNIVERSITÁRIO NORTE DO ESPÍRITO SANTO

#### Anexo IV - Respostas à enquete proposta

**RESPOSTAS À PERGUNTA “Quais atividades você realiza que dependem da UFES - Goiabeiras e o que você considera que precisa para realizá-las de maneira independente?”**

**RESPONDENTES DA ÁREA: SUGRAD (5 RESPOSTAS)**

A PROGRAD (Goiabeiras) conta com uma departamentalização interna bem definida com base nos mais diversos assuntos (finalização de registros diversos, responsabilização pelos estágios, processos seletivos, colação, acompanhamento do desempenho acadêmico -, entre vários outros), cada departamento com atribuições, assuntos afins e equipe própria. Em Goiabeiras há uma divisão setorial clara entre demandas de Colegiado e de PROGRAD que na SUG/ CEUNES estão “misturadas”, atreladas às atividades do setor. Isso sem falar de outras atividades que a SUG/ CEUNES também participa que envolvem outras unidades organizacionais da UFES como SEAVIN (ENADE, por exemplo) e PROPLAN (bolsas PAEPE, por exemplo). Se o intuito é pesquisar a total independência, acho que esse estudo teria que partir das divisões existentes em Vitória, já que só teria sentido com o “espelhamento” das divisões que lá já existem (Pró-Reitorias, Diretorias, Coordenações, Divisões, Secretarias, etc.) adaptando-as à realidade do nosso campus.

Diversas atividades de registros acadêmicos são realizadas pela PROGRAD. Para realizar essas atividades de maneira independente, será necessário autorização em sistema informatizado e legislação que indique essa autonomia.

Registro de aproveitamento/dispensa de disciplinas, assinatura/conferência de Termo de compromisso de estágio, colação de grau, recepção aos calouros, matrícula, retificação de nota, amparo legal, entre outros.



UNIVERSIDADE FEDERAL DO ESPÍRITO SANTO  
CENTRO UNIVERSITÁRIO NORTE DO ESPÍRITO SANTO

NO CONTEXTO GERAL TODAS AS ATIVIDADES ABAIXO DEPEDEM DE VITÓRIA:

- MATRÍCULA;
- ESTÁGIOS SUPERVISIONADOS;
- COLAÇÃO DE GRAU;
- ENADE;
- ADA;
- AMPARO LEGAL;
- DESLIGAMENTO;
- TRANCAMENTO,
- REGISTROS NO HISTÓRICO;
- SUPORTE COM OS SISTEMAS UTILIZADOS, ENTRE OUTROS.

Primeiramente, mais servidores e uma estrutura bem planejada e organizada para atender todas as demandas.

Dependem da UFES - Elaboração de resoluções, Instruções normativas e portarias. Gestão administrativa e acadêmica envolvendo planejamento, execução e avaliação de atividades nas áreas de auditoria interna, organização e métodos, administração e desenvolvimento pessoal, assistência à comunidade externa.

A SUGRAD precisaria de servidores para elaborar as resoluções, Instruções normativas e portarias. Para planejar a gestão educacional com base nas orientações do MEC, que executam e avaliam as atividades internas com o fim de organizar a gestão e os métodos da gestão. Além de cursos de gestão específica e assistência tecnológica para suprir as todas as ações do setor.

**RESPOSTAS À PERGUNTA “Quais atividades você realiza que dependem da UFES - Goiabeiras e o quê você considera que precisa para realizá-las de maneira independente?”**

**RESPONDENTES DA ÁREA: DIN (2 RESPOSTAS)**

Serviços que dependem de Goiabeiras:

- 1- Elaboração dos contratos licitatórios dos serviços continuados, não continuados, obras, serviços de engenharia, manutenções, fretamento, combustível;
- 2- Projetos arquitetônicos e de cálculo estrutural, composição BDI, planilha de custo;
- 3- Setor de contabilidade para pagamento de medições;
- 4- Setor jurídico: Procuradoria e Diretoria de Contratos e Obras;
- 5- Capacitação de servidores;
- 6- PROAD/PROPLAN para cadastrar e liberar os recursos no PGC.

Todas as etapas necessitam da sede em goiabeiras pois o pessoal do setor é limitado.



UNIVERSIDADE FEDERAL DO ESPÍRITO SANTO  
CENTRO UNIVERSITÁRIO NORTE DO ESPÍRITO SANTO

Desde a elaboração de projetos, orçamentação e fiscalização quando não há profissional capacitado em área específica no setor.

**RESPOSTAS À PERGUNTA “Quais atividades você realiza que dependem da UFES - Goiabeiras e o quê você considera que precisa para realizá-las de maneira independente?”**

**RESPONDENTES DA ÁREA: DGR/PROAECI (2 RESPOSTAS)**

O Restaurante utiliza materiais e serviços que são oriundos de Processos Licitatórios realizados pela Diretoria de Gestão dos Restaurantes. Tais como: gêneros alimentícios, materiais de limpeza, gás (GLP), equipamentos, utensílios e contratação de serviços (mão de obra terceirizada, desinsetização, limpeza e higienização de reservatórios de água e manutenção em câmaras frigoríficas).

Lançamentos de Receita e Despesas (Empenho, liquidação e pagamento), são registrados pela Diretoria de Gestão dos Restaurantes.

Utilização de Sistema para controle de almoxarifado que atende as especificidades do Restaurante (Contratado pela Diretoria de Gestão dos Restaurantes).

Atividades dependentes de Goiabeiras: processos licitatórios (aquisição de mão de obra terceirizada, gêneros alimentícios, materiais de limpeza e higienização, serviços de desinsetização e desratização, dentre outros semelhantes) para subsidiar as atividades operacionais do restaurante.

Para realização destas atividades de maneira independente o campus necessita de um setor responsável pela realização de todos os processos licitatórios (chamadas públicas, pregões) demandados para proporcionar o adequado funcionamento do restaurante.

**RESPOSTAS À PERGUNTA “Quais atividades você realiza que dependem da UFES - Goiabeiras e o quê você considera que precisa para realizá-las de maneira independente?”**

**RESPONDENTES DA ÁREA: Biblioteca - Setorial Norte (6 RESPOSTAS)**



UNIVERSIDADE FEDERAL DO ESPÍRITO SANTO  
CENTRO UNIVERSITÁRIO NORTE DO ESPÍRITO SANTO

Toda a gestão do acervo da biblioteca é feita via registros no Sistema Pergamum, sendo assim se faz necessário aquisição de sistema similar ou implementação das opções de código aberto que estão disponíveis mas que carecem de equipe de desenvolvimento local para adaptações.

A seção de Biblioteca Setorial Norte também não dispõe de equipe suficiente para realizar as atividades de catalogação, higienização do acervo, setor de aquisição (se a atividade for ficar por responsabilidade da biblioteca), preparação dos livros para irem para o acervo. Seria necessário, pelo menos dobrar a equipe atual e remover a flexibilização de jornada. É importante lembrar que a implantação de uma biblioteca tem vários aspectos específicos que não cabem em um levantamento e é importante conversar com os Bibliotecários mais experientes da instituição para termos um diagnóstico melhor.

Atualmente utilizamos o sistema Pergamum para gestão do acervo bibliográfico e cadastro de usuários e prestação de serviços de empréstimo de livros. Sempre que o sistema trava ou apresenta alguma falha precisamos do suporte da Biblioteca Central. No Ceunes não há alguém que possa resolver tais problemas diretamente. Há também algumas dependências de natureza técnica e material. Por exemplo, muitos dos serviços de reparo em livros são feitos em Goiabeiras porque não dispomos dos equipamentos necessários nem servidores treinados para esse fim.

Muitas vezes a aquisição de equipamentos essenciais para a realização do trabalho rotineiro da biblioteca também depende da unidade central.

Atividades de atendimento ao usuário (cadastro de usuário; empréstimo, devolução, renovação e reserva de livros; localizar material no acervo; baixa na multa mediante comprovante de pagamento por meio de GRU; emissão de declaração de nada consta) que dependem da operacionalização do Sistema Pergamum que é fornecido por contrato gerido por Goiabeiras.

Os cursos de capacitação do Sistema Integrado de Bibliotecas ministrado pela Biblioteca Central. O próprio Campus São Mateus pode oferecer esses Cursos através de um treinamento ministrado pela nova universidade.





UNIVERSIDADE FEDERAL DO ESPÍRITO SANTO  
CENTRO UNIVERSITÁRIO NORTE DO ESPÍRITO SANTO

Pesquisa, catálogo, empréstimo entre bibliotecas. Na hipótese de sermos uma unidade independente teríamos de contratar um software de gerenciamento da biblioteca assinarmos bibliotecas digitais e cuidarmos do mobiliário e conservação do prédio. Hoje a biblioteca não tem telhado, problemas de fossa e a maioria das estantes de aço tem problemas de oxidação.

O acervo sofre com intérpretes, sujeira e mau uso.

Para pleno funcionamento do setor é preciso de um orçamento, e transparência nos atos administrativos.

A dependência das tomadas de decisões causa atraso nas melhorias e reformas, bem como em várias outras situações. Desde que comecei a trabalhar na Biblioteca do CEUNES o telado apresenta problemas e recentemente atingiu seu pior estado: praticamente quase metade do telado que cobre as rampas de acesso aos andares superiores simplesmente desapareceu. São quase cinco anos aguardando por reparos e manutenções que nunca acontecem e, se acontecem, não duram até o final do semestre. Sem contar na Moeda de Troca que foi institucionalizada por debaixo dos panos no que se refere a transferência de servidores - principalmente a bibliotecários. É vergonhoso.

**RESPOSTAS À PERGUNTA “Quais atividades você realiza que dependem da UFES - Goiabeiras e o quê você considera que precisa para realizá-las de maneira independente?”**

**RESPONDENTES DA ÁREA: DASAS (5 RESPOSTAS)**

Exames Periódicos

Encaminhamento de servidor para exames no HUCAM

Orientação relativa a saúde do servidor, legalidade de ações em saúde dentro do contexto de atendimento a saúde básica em uma universidade

Orientação quanto as normas para atendimento, instalações, conduta.

Pra ter independência preciso de um orientador/gestor/chefia, alguém com conhecimento e experiência em atendimento a saúde em unidades básicas mais especificamente dentro da universidade e capacitado também no que diz respeito a leis, diretrizes e todo o aparato legal.



UNIVERSIDADE FEDERAL DO ESPÍRITO SANTO  
CENTRO UNIVERSITÁRIO NORTE DO ESPÍRITO SANTO

As principais atividades que eu desempenho são de atendimentos psicológicos breves individuais e grupais (disponíveis a quaisquer interessados da comunidade acadêmica), orientações gerais sobre saúde mental e suporte, junto às assistentes sociais, nos macroprocessos da Política de Assistência Estudantil.

Em sentido estrito, nenhuma destas atividades seria dependente da UFES/Goiabeiras. Entretanto, é preciso salientar que:

1) Atualmente sou o único servidor psicólogo do Campus para absorver toda a demanda. (Inclusive, há impressão de que haja demanda reprimida para os serviços psicológicos.) Sendo parte de uma instituição maior, os colegas podem de mesmo cargo/função oferecem apoio mútuo na execução das atividades e na discussão para condução de casos complexos. Sendo o CEUNES alçado a Universidade independente da UFES a contratação de outros profissionais de psicologia, hoje algo interessante, se faria imprescindível.

2) Por sermos poucos servidores deste cargo, hoje na UFES já é difícil termos acesso a cursos de capacitação/reciclagem ofertados pela instituição focados em nossa área de atuação. Sendo o CEUNES alçado a Universidade independente da UFES vislumbro que esta situação se torne ainda mais difícil, o que prejudica a qualidade do atendimento prestado.

3) No setor em que me encontro lotado executamos atividades que são planejadas por distintos setores da UFES/Goiabeiras: o DAE/PROAECI (acompanhamento de serviços e processos da Assistência Estudantil), o NAUFES/PROAECI (apoio a estudantes PCD) e o DAS/PROGEP (atendimento de saúde aos servidores). Sendo o CEUNES alçado a Universidade independente da UFES seria importante aumentar o contingente de profissionais visando o desmembramento das equipes e a capacidade de não apenas executar, mas também planejar e avaliar as atividades destas áreas.

Além de tudo isto, no cenário aventado seria importante a estruturação de serviços pedagógicos, cuja demanda é parcialmente absorvida por mim, ainda que sem muita capacidade técnica para tanto.

Apoio a Assistência estudantil e ao SIASS.

Necessito de treinamento/cursos, principalmente sobre a elaboração de editais e mais servidores para o setor.

Independente de Goiabeiras, necessitamos de ampliação da equipe, pois nos dividimos entre as atividades pertinentes ao SIASS, Assistência e Promoção de saúde. E espaço físico em conformidade com as diretrizes do Ministério da Saúde de Estrutura Física para ambientes que desenvolvem ações de saúde.



UNIVERSIDADE FEDERAL DO ESPÍRITO SANTO  
CENTRO UNIVERSITÁRIO NORTE DO ESPÍRITO SANTO

A Assistência estudantil é coordenada pela Proaeci e executada aqui no Ceunes pela DASAS. Para tornar esse serviço independente é preciso criar uma estrutura de gestão e apoio administrativo /execução para atuar nas áreas : sisu, auxílios estudantis, cadastro , monitoramento, acompanhamento, atendimento psicossocial, pedagógico e de enfermagem/médico bem como na gestão dos sistemas e portais online.

Na área de assistência ao servidor, algumas ações como junta médica, exames periódicos, insalubridade, são coordenadas pelo DAS/Progep e para que sejam realizadas totalmente pela DASAS faz-se necessário também a criação de uma equipe de gestão, apoio e execução específica para atender esse público. Em ambas as situações e pensando no crescimento ( quantitativo) da comunidade universitária, creio ser necessária a ampliação do quadro de profissionais, criação de uma estrutura física ( espaço físico e equipamentos ) adequada para atender tais demandas , criação de equipes diferenciadas para atender estudantes e servidores. Ressalto que com a existência da Unidade Siass no Campus também torna- se relevante a remodelação do trabalho que tem sido executado concomitantemente com as atividades dos cargos já existentes. Sugiro que em algum momento as equipes possam discutir e propor como essas demanda podem ser melhor trabalhadas levando em consideração o possível aumento da comunidade universitária.

**RESPOSTAS À PERGUNTA “Quais atividades você realiza que dependem da UFES - Goiabeiras e o quê você considera que precisa para realizá-las de maneira independente?”**

**RESPONDENTES DA ÁREA: DCFN/DSAN/PROAD (3 RESPOSTAS)**

Cadastro e alteração de senha do Siafi: Instrução e permissão para tal.



UNIVERSIDADE FEDERAL DO ESPÍRITO SANTO  
CENTRO UNIVERSITÁRIO NORTE DO ESPÍRITO SANTO

Folha de pagamento de servidores: A folha de pagamentos do CEUNES é feita pela PROGEP e o pagamento efetivo é realizado pelo SCF/PRAD. Neste sentido seria necessário um aprendizado / treinamento para realizar essa atividade.

Diárias e passagens aéreas: As diárias e passagens são cadastradas no CEUNES, porém os recursos orçamentários, recursos financeiros, empenho e a inclusão deste no SCDP é feito pela UFES. Necessitaria de disponibilização direta de orçamentário e financeiro para o CEUNES. Neste sentido seria necessário um aprendizado / treinamento para realizar inclusão do empenho no SCDP e como realizar esse pagamento no SCDP.

Outras tratativas que são inerente as passagens aéreas (cartão de pagamento / agência). Já temos bons conhecimentos parciais do assunto.

Recursos orçamentários: Receber diretamente os recursos orçamentários. Seria necessário aprofundamento de como lidar, separar e aplicações de diferentes tipos de recursos. Já temos conhecimentos parciais do assunto.

Recursos Financeiros: Receber diretamente os recursos financeiros. Seria necessário aprofundamento de como lidar, separar e aplicações dos tipos de diferentes tipos recursos. Já temos bons conhecimentos parciais do assunto.

Liquidação: As liquidações dos empenhos do centro já são cadastradas no CEUNES. Neste sentido seria necessário um aprendizado / treinamento para realizar de como realizar alguns tipos de liquidações que não são realizadas no centro. Já temos bons conhecimentos parciais do assunto.

Pagamentos: Os pagamentos dos empenhos do centro já são cadastradas no CEUNES. Neste sentido seria necessário um aprendizado / treinamento para realizar de como realizar alguns tipos de pagamentos que não são realizadas no centro. Já temos bons conhecimentos parciais do assunto do assunto.

Declarações oficiais: Algumas declarações (DIRF / GFIP-SEFIP) do CEUNES, que já possui CNPJ ativo, são realizadas no centro, precisaria de aprendizado / treinamento caso exista outras declarações a serem realizadas.

“Previsão / sugestão” de quantidade de servidores para a DCFN necessários além do existente: 3 contadores e 4 técnicos em contabilidade.



UNIVERSIDADE FEDERAL DO ESPÍRITO SANTO  
CENTRO UNIVERSITÁRIO NORTE DO ESPÍRITO SANTO

1 Atividade realizada:

Cadastro de Solicitações de Diárias e Passagens Aéreas no SCDP e suas respectivas prestações de conta.

1.1 Depende de Goiabeiras: Disponibilização do recurso orçamentário, emissão de empenho e efetivação do pagamento.

1.2 O que você considera que precisa para realizá-las de maneira independente: No caso desta atividade não seria possível ser realizada de maneira independente por um servidor, considerando que nela existem diversos atores (quem solicita, quem autoriza, etc.), contudo, se o Centro tivesse um orçamento próprio e independente da Ufes - Goiabeiras, neste cenário, o papel desempenhado por Goiabeiras passaria a ser realizado por quem fosse de direito no CEUNES, sendo extinta, desta forma, a dependência hoje existente.

2 Atividade realizada:

Envio de mensagem de solicitação de recursos orçamentários e financeiros para a Ufes.

2.1 Depende de Goiabeiras:

Encaminhamento dos recursos no SIAFI.

2.2 O que você considera que precisa para realizá-las de maneira independente: Considerando que o CEUNES é uma unidade gestora descentralizada da Ufes e não possui orçamento próprio, todos os recursos recebidos, sejam do orçamento da Ufes ou de emendas parlamentares, são encaminhados pela Ufes. Neste caso, se o CEUNES tivesse um orçamento próprio, tais solicitações não seriam necessárias, tendo em vista que os recursos seriam recebidos diretamente de sua fonte originária, do MEC, por exemplo.

3 Atividade realizada:

Emissão de empenhos

3.1 Depende de Goiabeiras:

Encaminhamento dos recursos orçamentários.

3.2 O que você considera que precisa para realizá-las de maneira independente: idem 2.2

4 Atividade realizada: Liquidação de Nota Fiscal

4.1 Depende de Goiabeiras: Disponibilização dos recursos financeiros.

4.2 O que você considera que precisa para realizá-las de maneira independente: Esta atividade (micro), faz parte de um processo (macro). Neste caso, a minha execução (Liquidação de Nota Fiscal) não depende da Ufes - Goiabeiras, contudo, para que, posteriormente, o pagamento da nota fiscal possa ser autorizado pelo Gestor Financeiro e pelo Ordenador de despesas do Centro, é necessário que antes a Ufes tenha disponibilizado o recurso financeiro.



UNIVERSIDADE FEDERAL DO ESPÍRITO SANTO  
CENTRO UNIVERSITÁRIO NORTE DO ESPÍRITO SANTO

**RESPOSTAS À PERGUNTA “Quais atividades você realiza que dependem da UFES - Goiabeiras e o quê você considera que precisa para realizá-las de maneira independente?”**

**RESPONDENTES DA ÁREA: DRM (5 RESPOSTAS)**

Somos dependentes do DPI, na elaboração e gerenciamento dos contratos. Deveríamos ter maior autonomia para realizar essas tarefas no Centro.

Licitação, que na atualidade depende apenas da Procuradoria Federal, ou seja, baste o CEUNES ter Procuradoria para essa atividade ser independente de Vitória.

Fornecimento de material de consumo/cesta básica dependo do Financeiro/Vitória autorizar o recurso e do Almoxarifado Central preciso solicitar e buscar em Vitória uma cota mensal; Inconsistências no SEI, ocorrem sempre, depondo do NTI/Vitória para resolver.

Desenvolvo atividades de patrimônio e apesar do setor estar ligado diretamente a PROAD, a grande parte das atividades desenvolvidas no setor independe de Goiabeiras.  
Sendo sincera o setor de Patrimônio da Ufes faz diversas mudanças e regulamentações sem levar em conta as especificidades aqui do campus São Mateus e na maioria das vezes só ficamos sabendo quando vamos realizar as atividades.

**RESPOSTAS À PERGUNTA “Quais atividades você realiza que dependem da UFES - Goiabeiras e o quê você considera que precisa para realizá-las de maneira independente?”**

**RESPONDENTES DA ÁREA: DTIN (1 RESPOSTA)**



UNIVERSIDADE FEDERAL DO ESPÍRITO SANTO  
CENTRO UNIVERSITÁRIO NORTE DO ESPÍRITO SANTO

Praticamente todos os sistemas estão em Vitória e utilizamos (dependemos deles) para trabalho, exemplo: SIE, Protocolo, Excad (cadastro de Usuário), Ticket (chamados). Para uso independente o CEUNES teria que ter uma infraestrutura de TI redundante e adequada (ar condicionado funcionando), como também equipamentos adequados [servidores dedicados e não computadores desktop que utilizamos na maioria dos serviços que tentamos disponibilizar localmente (arquivos, servidor de impressão local....)]. Além da infraestrutura, o CEUNES teria que ter (adquirir/desenvolver) os software (acadêmico/administrativo/rh) para utilizar de maneira independente, o que contempla também os contratos de serviços terceirizados (suporte = antiga Lenatec, Netservice....) que são todos gerenciados por Vitória. No meu ponto de vista a área de TI teria bastante demanda para atender todos os recursos que hoje são suportados por Vitória.

**RESPOSTAS À PERGUNTA “Quais atividades você realiza que dependem da UFES - Goiabeiras e o quê você considera que precisa para realizá-las de maneira independente?”**

**RESPONDENTES DO DEPARTAMENTO: DCE (8 RESPOSTAS)**

Orientação de Iniciação Científica que depende do PRPPG

Além das parcerias/dependências que podem envolver ensino e principalmente pesquisa e extensão, a maior dependência entre os centros está nas atividades administrativas. Para haver independência entre os centros no quesito administrativo é preciso investir em: recursos humanos e físicos. Isso demanda tempo e dinheiro. Não creio que com os atuais recursos seja possível uma separação - não temos pessoal e infra-estrutura (sem que haja dinheiro disponível) para dar conta do aumento da carga de trabalho - das novas responsabilidades que deveríamos assumir no caso de uma separação. É preciso conseguir orçamento para viabilizar essas coisas, e aí sim, investir em uma separação planejada e organizada.

Nomeações, contratações, exonerações e remoções; Análise de concessão de benefícios, auxílios, licenças e afastamentos; Estágio probatório. Todas essas atividades não são feitas total ou parcialmente no Ceunes e necessitariam de ser realocadas para setores existentes no Centro ou inseridas em novos setores a serem criados, consequentemente, com administração de novos TAES.



UNIVERSIDADE FEDERAL DO ESPÍRITO SANTO  
CENTRO UNIVERSITÁRIO NORTE DO ESPÍRITO SANTO

Laboratório de Pesquisa do LEPAC do Departamento de Engenharia Elétrica de Goiabeiras, no nosso departamento não tem nenhum laboratório adequado para os professores orientar aluno em projetos de pesquisa (INICIAÇÃO CIENTÍFICA e Projetos de extensão), todos os laboratórios são de ensino. Além disso, uso estruturas da Engenharia Mecânica, Tecnologia Mecânica e Elétrica para desenvolver protótipos, sendo necessário um laboratório adequado para esse objetivo.

CPAD ligado ao DDP, e membro do PPGA (Pós-Graduação em Artes). PRPPG e PROEX também só estão lá. Meu grupo de pesquisa, o NESCoM, fica dividido entre o Campus São Mateus e Goiabeiras.

- Todas as atividades que envolvem sistemas digitais da própria UFES (Portal do Servidor, Portal do Professor, Lepisma, Acadêmico, Ofertas, Portal Administrativo, Sistema de Hospedagem de Sítios, etc.). Além dos serviços GSuite contratados recentemente pela UFES. Para realizar essas tarefas de forma independente, novos sistemas/parcerias devem ser desenvolvidas. O que demanda muitos recursos financeiros e humanos, além de tempo para que fiquem disponíveis a todos;
- Processos relacionados ao RH, por exemplo, avaliação de progressão, contratação de professores (efetivos e substitutos), mudança de chefia ou coordenação, etc., devem ser enviados para UFES - Goiabeiras para que sejam processados/publicados;
- Cadastro e avaliação de projetos de pesquisa e extensão.

Sistemas acadêmicos. Seria necessário adquirir ou implementar um sistema próprio, mas creio que isso possa ser feito em um momento de transição: seguir usando os da UFES enquanto resolvemos o nosso.

Atividades de pesquisa na área de Telecomunicações e fibra óptica.  
Devido ao fato dos equipamentos de pesquisas nessa área serem extremamente caros, que no CEUNES ainda não temos um laboratório equipado para esta área de pesquisa então há essa necessidade de deslocamento ao campus de Goiabeiras.  
Para realização das atividades aqui no CEUNES, teríamos que ter um programa de pós-graduação pós graduação na área de engenharia elétrica e laboratórios equipados para realização de experimentos.

**RESPOSTAS À PERGUNTA “Quais atividades você realiza que dependem da UFES - Goiabeiras e o quê você considera que precisa para realizá-las de maneira independente?”**





UNIVERSIDADE FEDERAL DO ESPÍRITO SANTO  
CENTRO UNIVERSITÁRIO NORTE DO ESPÍRITO SANTO

**RESPONDENTE DO DEPARTAMENTO: DCN - CHEFE (1 RESPOSTA)**

Todas as atividades relacionadas a parte administrativa do cargo, tais como: envio de frequência, contratação de professores substitutos e efetivos, etc. Para realizar de forma independente, precisamos de um setor de gestão de pessoas.

**RESPOSTAS À PERGUNTA “Quais atividades você realiza que dependem da UFES - Goiabeiras e o quê você considera que precisa para realizá-las de maneira independente?”**

**RESPONDENTES DO DEPARTAMENTO: DECH (2 RESPOSTAS)**

Não realizo nenhuma atividade com Goiabeiras. Como coordenador gostaria de ter mais liberdade com relação à Goiabeiras, principalmente da Prograd e de suas resoluções intermináveis.

Na função de coordenadora da Pós Graduação dependo em todos os aspectos da PRPPG: apoio acadêmico na elaboração dos relatórios, controle e gerenciamento das bolsas, gestão financeira/PROAP, Sistema de matrícula, emissão de diploma, apoio técnico na Sucupira. Como servidora a questão funcional passa pela PROGEP. E para realizá-las de maneira independente precisaria da contratação de um número significativo de servidores, e isso não bastaria, pois devemos considerar o fator experiência, na Ufes temos servidores na PRPPG por exemplo, com grande experiência acadêmica para o apoio na pós graduação e em outros setores da Universidade.

**RESPOSTAS À PERGUNTA “Quais atividades você realiza que dependem da UFES - Goiabeiras e o quê você considera que precisa para realizá-las de maneira independente?”**

**RESPONDENTES DO DEPARTAMENTO: DET (2 RESPOSTAS)**



UNIVERSIDADE FEDERAL DO ESPÍRITO SANTO  
CENTRO UNIVERSITÁRIO NORTE DO ESPÍRITO SANTO

Estágio Supervisionado  
Contratação de Substituto  
Licença de servidores  
Publicação em diário oficial  
Solicitação de novo curso  
Autorização de aluno especial  
Modificação de nota de aluno;  
Consultar a Procuradoria de alguma dúvida;  
Consultar a pro-reitoria de Gestão de Pessoas

Processos com acesso a TI. Precisa ser desenvolvido um bom serviço de tecnologia para processamento de dados porque tudo que se desenvolve hoje depende do processamento de dados. Sendo uma nova unidade estes processos devem ser eficientes.

**RESPOSTAS À PERGUNTA AVULSA: Que estrutura seria necessária para o crescimento ( estrutural e de pessoal)?**

**RESPONDENTES DA ÁREA: Pós graduação, pesquisa e extensão:**

PPGAT:

Que estrutura seria necessária para o crescimento de seu PPGAT ( estrutural e de pessoal)?

R: Estrutural: ampliação do número de laboratórios, passando de 12 para 18, assim atenderemos às demandas de ensino e pesquisas existentes e na criação de novas com objetivo de elevar a nota do PPGAT para 5 CAPES e na criação do Doutorado.

Pessoal: Secretaria exclusiva com estação de trabalho completo, dois técnicos de laboratórios e ao menos mais 2 docentes permanentes.

Na sua opinião, o curso da pós que atualmente coordena, teria condições de crescer de forma independente da PRPPG de Vitória?

R: não respondeu



UNIVERSIDADE FEDERAL DO ESPÍRITO SANTO  
CENTRO UNIVERSITÁRIO NORTE DO ESPÍRITO SANTO

PROFBIO:

Que estrutura seria necessária para o crescimento de seu PROFBIO (estrutural e de pessoal)?

R: Uma secretaria de pós-graduação atuante, com funcionários exclusivos e treinados para atender as especificidades de cada programa. Uma pró-reitoria à altura do que temos hoje em Vix, com equipe qualificada e pró-reitor experiente (como temos em Vix). Em termos de estrutura, salas de aula e estudo, laboratórios de ensino para atender as disciplinas e orientações.

Na sua opinião, o curso da pós que atualmente coordena, teria condições de crescer de forma independente da PRPPG de Vitória?

R: Sim, pensando que somos um programa em rede nacional com organização consolidada. Não, pensando na ótima parceria e experiência da PRPPG-Vix (sendo que no Ceunes contamos com uma secretaria de PG com inúmeros problemas).

PPGEB:

Que estrutura seria necessária para o crescimento de seu PROFBIO (estrutural e de pessoal)?

R: Principalmente pessoal, os professores do DECH apresentam carga horária elevada na graduação, fato que compromete a dedicação ao programa

Na sua opinião, o curso da pós que atualmente coordena, teria condições de crescer de forma independente da PRPPG de Vitória?

R: Não



UNIVERSIDADE FEDERAL DO ESPÍRITO SANTO

**PROTOCOLO DE ASSINATURA**



O documento acima foi assinado digitalmente com senha eletrônica através do Protocolo Web, conforme Portaria UFES nº 1.269 de 30/08/2018, por  
KATIA MARIA MORAIS EIRAS - SIAPE 1121665  
Departamento de Engenharia e Tecnologia - DET/CEUNES  
Em 13/12/2021 às 16:07

Para verificar as assinaturas e visualizar o documento original acesse o link:  
<https://api.lepisma.ufes.br/arquivos-assinados/330885?tipoArquivo=O>